

# PROYECTO HOMBRE

MEMORIA 2000

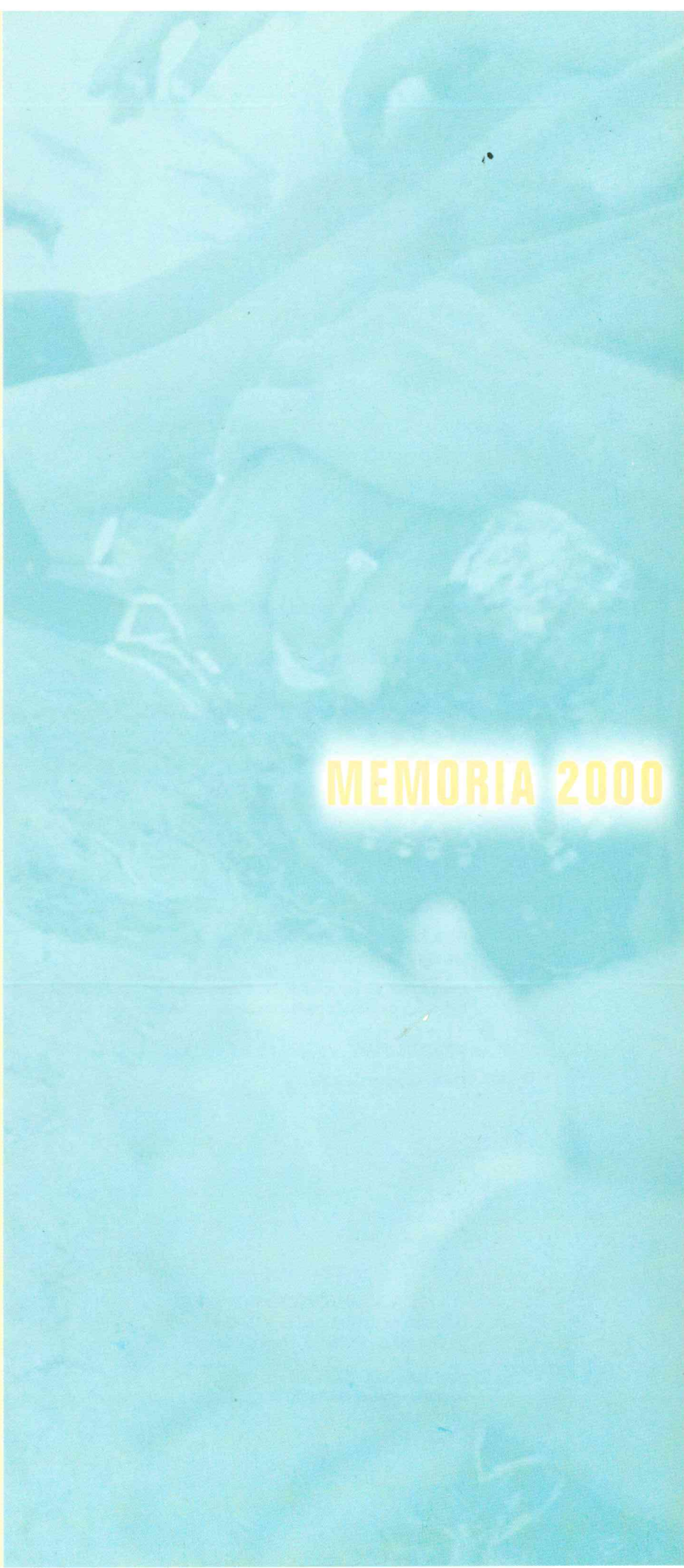

# PROYECTO HOMBRE



MEMORIA 2000

Con la colaboración del:



### COMISIÓN RESPONSABLE DE LA MEMORIA

Modesto Salgado  
Presidente del Departamento de Comunicación

Lino F. Salas  
Director de Comunicación

Albert Sabatés  
Presidente de la Comisión de Evaluación

J.A. Jiménez  
Captación y gestión de recursos

Karmele Zabalo  
Responsable del Centro de Estudios

Celia Fustes  
Jefa de Prensa

### COLABORADORES

Elena Presencio  
Secretaria de la Asociación

Los Centros de Estudios de los diferentes programas de la Asociación han colaborado en la realización de las encuestas.

### FOTOGRAFÍAS

Emilio López y Celia Fustes

© ASOCIACIÓN PROYECTO HOMBRE  
Declarada de utilidad pública el 29-12-93  
c/ Osa Mayor, 19. 28023 Aravaca (Madrid)

ISSN: 1136-8861  
Depósito legal: M-45714-2001  
Octubre 2001

 **ÍNDICE**

Carta del presidente .....	5
Introducción .....	7
Organigrama .....	9
1. La Crónica .....	11
2. La Asociación .....	20
3. Modelos de intervención terapéutica .....	28
4. Información económica .....	47
5. Los Centros PH .....	54



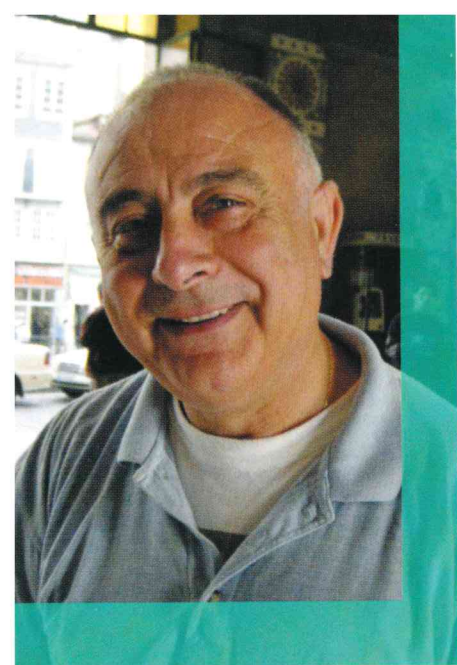

Como cada año por estas fechas publicamos la Memoria de la Asociación PROYECTO HOMBRE del año 2000.

Los que nos conocen saben muy bien que tras cada dato y cada realidad expresada en ella hay una convergencia de decisiones, esfuerzos, sufrimientos y alegrías de personas que han decidido vivir y hacer posible la vida de otros.

Esta Memoria es también la expresión de la lucha diaria por vivir dignamente de más de 12.000 personas con problemas de dependencia a las drogas que durante este año han acudido a alguno de los Centros que forman la Asociación; pero, también trata de sus familiares, y de más de 800 profesionales que viven a diario con disponibilidad en el servicio y profesionalidad en la intervención como nos exige nuestra carta fundacional. Es el reflejo, a su vez, de la labor de voluntarios que además de entregar su tiempo, su saber, aportan un valor tan terapéutico como es el de la solidaridad.

Esta realidad que se contempla en la memoria la hacen posible multitud de instituciones públicas, privadas y eclesiales junto a particulares, que a través de Fundaciones, dan el soporte jurídico y económico a cada uno de los Centros.

Durante el año 2000, queremos destacar a nivel organizativo la puesta en marcha del Plan Estratégico; la realización del programa informático de gestión de residentes PH Futura que nos permite mantener un mismo lenguaje y esperamos sea la base de futuras investigaciones; la creación de la Comisión de Evaluación, constituida por un grupo de expertos formados por la Universidad Complutense; y el comienzo de un sólido trabajo de prevención en 16 provincias con la puesta en marcha del programa "Entre Todos" en el que intervienen profesores, alumnos y padres.

Para terminar quiero expresar un sueño que cada día tenemos los que hacemos PROYECTO HOMBRE. Un sueño que es al mismo tiempo un reto y una exigencia: continuar abiertos a la realidad evolutiva de las adicciones y, desde el sufrimiento de las personas que padecen y desde la filosofía y metodología que inspiró PROYECTO HOMBRE, crear nuevos programas que las prevengan o que las ayuden a superar.

Bartomeu Catalá

*Presidente de la Asociación PROYECTO HOMBRE*

**E**ra tal mi dependencia que solamente tenía un pensamiento: la heroína. Me decía a mi mismo mil veces que no me iba a meter más pero siempre en cuanto me acababa de meter el último pico,... y me lo decía convencido.

A pesar de intentarlo muchísimas veces y con ayuda de medicación, no podía desengancharme, me era imposible. Mi estado de salud no era nada bueno, llevaba mucho tiempo sin hacerme analíticas y los primeros análisis que me hice a los pocos días de ser residente de PROYECTO HOMBRE me salieron muy mal, tan mal que los médicos me comentaron que de haber continuado con el consumo, en unos meses podía haber perdido la vida.

Desde el primer día que entré en PROYECTO HOMBRE no consumí nada.

Tardé más de un mes en poder comer y dormir bien. Me sentía vacío. Sabía de amistades que habían terminado el programa, estaban muy bien y eso me animó muchísimo para hacerlo. Recuerdo que Clara, hermana de una tía mía, me dio muchos ánimos.

Así, una mañana me levanté de la cama y le comenté a mi madre que no podía más, que necesitaba ayuda... y empecé en PROYECTO HOMBRE.

*Pedro.*





PROYECTO HOMBRE es una Organización No Gubernamental dedicada al tratamiento y prevención de las toxicomanías. A lo largo de sus 16 años de experiencia ha centrado sus esfuerzos:

- en la **prevención** del consumo de drogas,
- la **rehabilitación total** del toxicómano,
- y su **reinserción** en todas las áreas de la sociedad.

El modelo de intervención terapéutica de PROYECTO HOMBRE también involucra a la familia en el proceso de recuperación. La variedad de programas muestra el esfuerzo de la organización por adaptarse a las necesidades de los usuarios y a los cambios en los hábitos de consumo. En la actualidad, ofrece 10 programas de rehabilitación y 3 de prevención.

Todos los programas son de cumplimiento voluntario por parte de los toxicómanos y están abiertos a cualquier persona que desee comenzar un tratamiento, de forma que nadie quede excluido por razones económicas.

La Asociación PROYECTO HOMBRE está formada por 25 Centros en toda España que atienden cada año a más de 12.000 toxicómanos. Cada Centro se gestiona de manera autónoma y comparte con los demás el método terapéutico y la misma filosofía.

PROYECTO HOMBRE es una Organización No Gubernamental aconfesional, apartidista y sin ánimo de lucro.

La Asociación, declarada de utilidad pública por el Gobierno Español (29/12/93) y propietaria de la "marca" PROYECTO HOMBRE es miembro directivo de la Federación Mundial de Comunidades Terapéuticas, que está dotada de estatuto consultivo ante el Consejo Económico y Social de Naciones Unidas.





El taller de expresión es vida, y que lo es para todos, todo tenemos que contar, secretos que guardar y sin darnos cuenta vamos contando a través de las historias, nuestros miedos, ilusiones y sobre todo queda el estado de ánimo de cada uno que es lo que es...

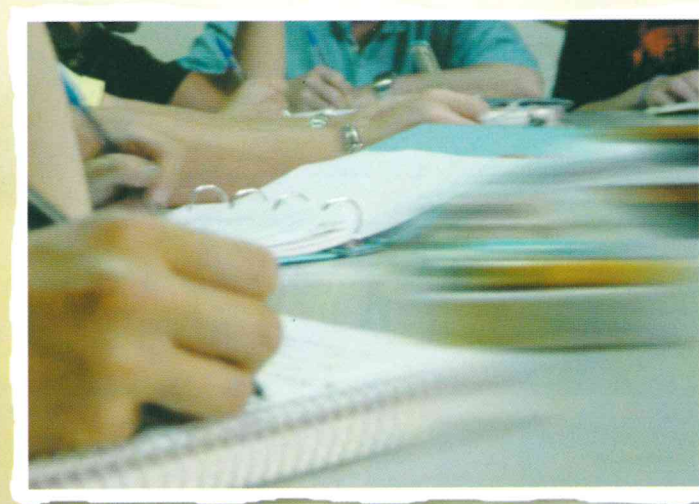

Taller de expresión literaria de los voluntarios  
Alvaro Pombo y Daniel Soriano

# ORGANIGRAMA

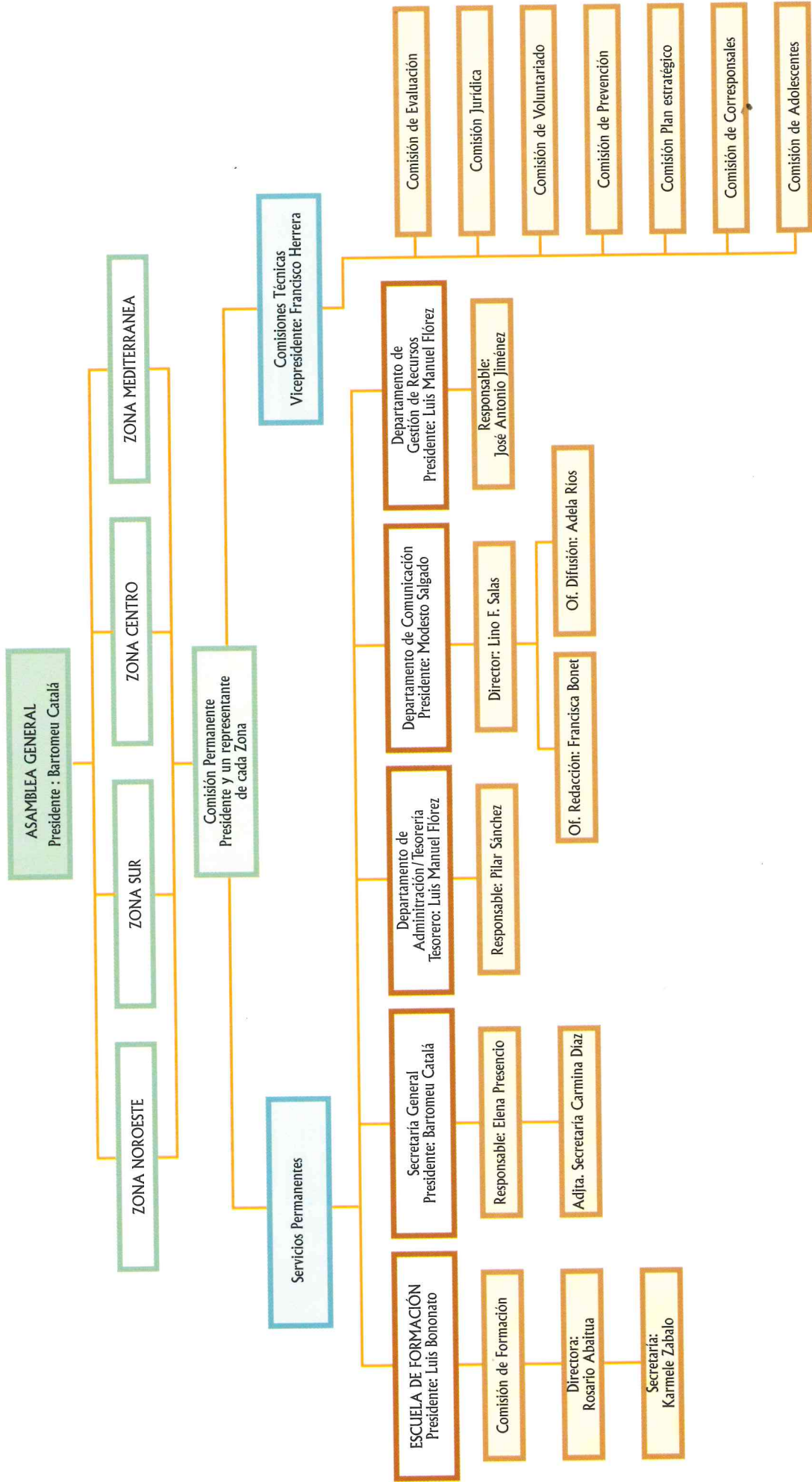



Cuando entras aquí por primera vez,  
entras con mucho miedo.

Vienes muy angustiada, obsesionada con el problema de tu hijo y a medida que hablas con los terapeutas y con la gente vuelves a recuperar un poquito de esa ilusión,... de que se puede salir.

*Manoli*



*La recompensa del trabajo bien hecho  
es la oportunidad de hacer más trabajo bien hecho.*

Jonas Edward Salk

La crónica de la Asociación en el 2000 es puro movimiento y trabajo constante: narra **LAS NOTICIAS** más importantes de la Asociación, recupera las **REFLEXIONES** y las **DECISIONES** de la Asamblea, atraviesa **LAS REDES INTERNACIONALES** enredadas con PROYECTO HOMBRE, celebra **EL ANIVERSARIO** de varios Centros, y cierra su relato con **LA MIRADA** de quienes han repartido y compartido su tiempo con este PROYECTO... o, más bien, con esta REALIDAD que continúa con el motor en marcha...

## **LAS NOTICIAS**

Estos son los breves que resumen la agenda de la Asociación durante el 2000: PROYECTO HOMBRE recibió la visita de la Comisión Interamericana para el Control de Abuso de Drogas (CICAD). La Comisión pertenece a la Organización de Estados Americanos (OEA) y está formada por todos los países americanos. Una de sus tareas consiste en recoger información sobre los recursos existentes para la rehabilitación y tratamiento de drogodependientes.

Miembros de la ONU analizan el modelo intrapenitenciario de Soto del Real, Madrid. La visita de la Comisión se enmarca dentro de la evaluación de los programas más efectivos utilizados en los países europeos, en materia de drogodependencias.

PROYECTO HOMBRE participa en un consejo consultivo sobre intervención de ONGs en las prisiones. La Asociación ha entrado a formar parte del Consejo de políticas de intervención de ONGs en el sector penitenciario. La designación estuvo motivada por ser la ONG que interviene en el mayor número de Centros penitenciarios de España.

Más de 400 jueces conocieron la otra cara de las drogodependencias. La colaboración de PROYECTO HOMBRE con la Escuela Judicial ha permitido ampliar la visión de un nutrido número de juristas sobre el fenómeno de las drogas.

PROYECTO HOMBRE dedica sus Jornadas a los adolescentes. El pasado mes de octubre la Asociación PROYECTO HOMBRE celebró, por cuarto año consecutivo, sus jornadas sobre drogodependencias. Expertos y profesionales se reunieron para reflexionar sobre el tema que dio título a este evento:

“Adolescentes, drogas y exclusión social”.

Nace el Departamento de Gestión y Captación de Recursos. El responsable es José Antonio Jiménez, un profesional con una dilatada experiencia en el ámbito internacional de la empresa.

Actualización del PH FUTURA. Esta nueva aplicación informática para la recogida de datos de los usuarios y

las familias que entran en un programa mejorará la gestión, facilitará la evaluación del proceso terapéutico y permitirá el aumento de proyectos de investigación en PROYECTO HOMBRE.

Dos nuevas comisiones de expertos en PROYECTO HOMBRE: Evaluación y Adolescentes. La labor en prisiones se refuerza, además, con un nuevo grupo de trabajo.

Éxito del programa de prevención escolar “Entre Todos”. Este programa crea un espacio de comunicación para la familia, que se involucra totalmente en la actividad, y un nuevo vínculo de relación con el Centro escolar. La Asociación ha recibido numerosas solicitudes para incorporar este programa a las aulas.

La Gala de los Premios de la Música con PROYECTO HOMBRE. La Asociación recibió más de un millón de pesetas de los beneficios percibidos en la organización de este evento, gracias a la iniciativa de la Sociedad General de Autores y la Asociación de Intérpretes y Ejecutantes. La Gala tuvo lugar el pasado 6 abril y reunió a los artistas más populares del mundo del espectáculo.

El Camp Nou acogió el IX Partido Drogas NO. Esta es la tercera ocasión en que el partido se celebra en Barcelona. Bajo el slogan “Métele un gol a las drogas”, el Club quiso mostrar su solidaridad con el apoyo a esta iniciativa de PRO-



*Residentes de PROYECTO HOMBRE, en la reunión de la mañana*

YECTO HOMBRE dedicada a la sensibilización. Por su parte, la Delegación de Drogas de la Generalitat promovió una campaña de sensibilización escolar a través de un concurso de dibujos. A los 50.000 espectadores que acudieron al campo se sumaron otros 5 millones que disfrutaron de la retransmisión televisiva al acto, que se incluyó dentro de las celebraciones por el 101 aniversario del F.C Barcelona, asistió S.M La Reina.

## ■ LA ASAMBLEA

### Un espacio de comunicación, gestión y debate

Frente al ritmo diario de los Centros, los directores encuentran en la Asamblea un espacio de reflexión sobre las cuestiones de fondo que permiten que la Asociación evolucione, un espacio que promueve el intercambio de información de manera solidaria y comprometida.

La Asamblea decide pero siempre con la “misión” de PROYECTO HOMBRE como objetivo: “atender a personas con problemas de drogodependencias, potenciando su desarrollo personal y su inserción en la sociedad”. Anualmente, se celebran cuatro reuniones.

### Los temas de La Asamblea

Estos son los aspectos que han marcado las Asambleas del 2000, a modo de titulares:

El Plan Estratégico fijará el rumbo. Se perfila la carta de navegación que proyectará la trayectoria de la Asociación en los próximos años.

Reflexión sobre las relaciones entre la Asociación y los Centros. Fruto de la cual nace un documento que expresa su mutuo respeto en un doble concepto de autonomía- pertenencia.

Más solidaridad y cooperación en PROYECTO HOMBRE:

- Se consolida la figura de la tutoría como punto de apoyo que, desde el respeto, un Centro le presta a otro que acaba de abrir sus puertas o que cambia de director.
- Comienza el intercambio profesional a través de las pasantías vinculadas, fundamentalmente, a organizaciones latinoamericanas. Gracias a las relaciones con ONGs de la RIOD (red de ONGs Iberoamericanas a la que pertenece

PROYECTO HOMBRE), surgen nuevos proyectos de colaboración. Profesionales de países del Este han mostrado, también, su interés presentando algunas solicitudes.

Debates y reflexiones en la Asamblea. La nueva Ley del Menor, las estrategias nacionales del PNSD y la importancia de la Comunicación en PROYECTO HOMBRE fueron los temas protagonistas. D. Javier Urra (Defensor del Menor) y D. Juan Pedro Rodríguez del Val (Fiscalía del Menor), D. Emiliano Martín (Subdirector del PNSD) y D. Eduardo García Matilla (Director de Corporación Multimedia) fueron los profesionales encargados de esclarecer, respectivamente, cada uno de estos temas de creciente interés para los Centros.

Cambios en la Comisión Permanente. En la Asamblea del 3 de abril, Matías Salazar (tesorero) y Pío Santos (vocal) concluyeron su función en la Permanente para dar paso a otros nuevos miembros: Albert Sabatés (vocal), Luis Bononato (vocal) y L. Manuel Flórez (tesorero).

Completan la permanente Bartomeu Catalá (presidente.), Francisco Herrera (vicepresidente.) y Modesto Salgado (vocal).

## ■ EN LAS REDES INTERNACIONALES

PROYECTO HOMBRE ha impulsado sus relaciones internacionales en los últimos años. El deseo de cooperar, compartir experiencias y fomentar la solidaridad con la labor desempeñada en otros países han sido las razones fundamentales para su vinculación definitiva como miembro de las siguientes organizaciones:

RIOD (Red Iberoamericana de ONGs que trabajan en drogodependencias), WFTC (Federación Mundial de Comunidades Terapéuticas), y ENA (European Network on Addictions).

PROYECTO HOMBRE preside desde el mes de junio la RIOD, una red integrada por 59 ONGs especializadas en drogodependencias y prevención que representan a todos los países de Iberoamérica, y dos entidades institucionales que han apoyado decididamente esta idea PNSD (Plan Nacional sobre Drogas) y CICAD-OEA (Comisión Interamericana para el Control del Abuso de Drogas). Tras asumir la presidencia, la Asociación ha recogido el compromiso



de consolidar la red sobre unos “Criterios de calidad en la intervención sobre drogodependencias”, premisa que caracteriza a todos los participantes. Entre las actividades de la RIOD cabe destacar la realización de seminarios, publicaciones y asambleas a lo largo del año.

La Asociación también estuvo representada a nivel mundial en el último congreso de la WFTC celebrado en San Francisco. Invitada a formar parte de la Junta Directiva, PROYECTO HOMBRE ha sido elegida para organizar el Congreso Mundial previsto para el 2004 que reunirá a más de mil profesionales de todo el mundo.

Asímismo forma parte de ENA, una red que reúne a los profesionales de PROYECTO HOMBRE en Italia, Portugal y España, y a la organización griega KETHEA: un grupo de ONGs que suman más de 20 años de experiencia y cerca de 29.000 personas atendidas. ENA plantea un doble objetivo: intercambiar experiencias y establecer una estrategia de acción conjunta en ámbitos como la investigación, la formación y la evaluación de resultados.

### Otras actividades internacionales

La proyección internacional de la Asociación se enriquece con la participación en otros ámbitos de interés:

Las cordiales relaciones con la FLACT (Federación Latinoamericana de Comunidades Terapéuticas) han promovido un convenio de colaboración desarrollado de forma constante en distintas materias: intercambio recíproco (pasantías, formación,...), difusión a través de la revista, presencia de ambas organizaciones en seminarios, jornadas,...

La Asociación forma parte del comité científico en una novedosa propuesta: un proyecto de formación de formadores en prevención integral que está desarrollando la FIUC (Federación Internacional de Universidades Católicas).

La Universidad Nacional de Quilmes, en Buenos Aires contó con la intervención de dos profesionales de PROYECTO HOMBRE en el curso de voluntariado social “Estrategias para una cultura solidaria”. Las ponencias y, en general, el trabajo realizado desde PROYECTO HOMBRE se recibió con gran interés en Argentina.

La iniciativa de los Centros de Madrid, Sevilla y León ha permitido la participación en el Programa de voluntariado Europeo. Estos voluntarios han colaborado en la Asociación.

PROYECTO HOMBRE ha ofrecido su respaldo al Centro de Paraguay. Los cursistas se están formando en Baleares con el apoyo de la Administración Local.

## ■ LOS CENTROS

### Proyectando experiencia:

La crónica de los Centros es la recompensa al trabajo bien hecho. PROYECTO HOMBRE suma aniversarios. Unos Centros comienzan a soplar las velas de diez en diez, mientras la Asociación crece y otros Centros abren por primera vez: en todos los casos son la prueba a la eficacia en el trabajo.

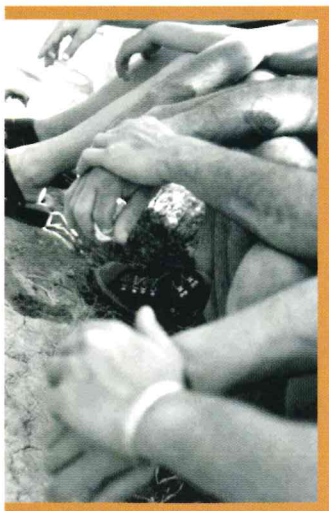

El 23 de enero de 1990, el Centro de Galicia abrió sus puertas, diez años más tarde celebra su onomástica con unas jornadas sobre la actual situación de las drogodependencias en España. Esta actividad ha servido de impulso para la publicación de un “Análisis de la eficacia del programa educativo- terapéutico de PROYECTO HOMBRE Galicia y prevención de recaída en el consumo de drogas” realizado por la Universidad de Santiago de Compostela. El estudio plantea un doble objetivo: examinar el índice de recaída, un 9,7%, de las personas que han alcanzado el alta terapéutica y los factores de riesgo. En este mismo sentido, como reflejo del interés de los Centros por analizar sus resultados, PROYECTO HOMBRE Asturias ha elaborado una “Evaluación del programa educativo terapéutico para la rehabilitación de toxicómanos de PROYECTO HOMBRE”.

Canarias y La Rioja también han celebrado diez años “Proyectando Vida”. Tiempo en el que han ampliado su experiencia, sus programas y el contingente humano responsable. Ambos Centros organizaron múltiples encuentros para festejar su décimo aniversario: La Rioja ofreció un concierto conmemorativo al que acudieron los directores de todos los Centros de PROYECTO HOMBRE.

A los aniversarios de Galicia, Canarias y La Rioja se suma el decimoquinto cumpleaños de PROYECTO HOMBRE Málaga que organizó unas jornadas conmemorativas sobre jóvenes y drogas.

Toda esta experiencia se alimenta también de la ilusión y el esfuerzo de quien empieza: PROYECTO HOMBRE Granada prepara su próxima apertura. Respaldo por ayuntamientos, obispados y empresas de la provincia, el 20 de julio se constituyó como Fundación, fórmula que dota a los Centros de entidad jurídica independiente. Los miembros de este Centro están en proceso de formación y cuentan con la tutoría del Centro de Sevilla.

Igual que sucede con todas las cosas en constante movimiento, PROYECTO HOMBRE cambia, y la rotación en la dirección de los Centros es un proceso más de su madurez. Pilar Ruiz de la Prada, Pío Santos y Juan Francisco Orsi dejan muchas horas, un gran esfuerzo, buen trabajo y toda una historia detrás como directores. El turno es ahora para los nuevos: Jorge Peña (León), José Miguel Ruiz (Cantabria) y Marcelo Rodríguez (Madrid) recogen el testigo.

## ■ LA MIRADA

### El agradecimiento de PROYECTO HOMBRE

Los nombres que aparecen a continuación han ofrecido su tiempo y su dedicación a PROYECTO HOMBRE con la mejor de sus miradas. El agradecimiento de la Asociación va dirigido a personas con nombres y apellidos para que todos conozcan la mirada de la solidaridad...

... la de S. M. La Reina,

... la de Juan Francisco Orsi, uno de los fundadores de PROYECTO HOMBRE en España, promotor de la apertura del primer programa en España y primer presidente de la Asociación,

... la de Pío Santos y Pilar Ruiz de la Prada que han dejado su impronta como presidentes de León y Cantabria,

... la mirada incondicional de cada uno de los 3000 voluntarios que colaboran con PROYECTO HOMBRE y, en especial, la de Juan Cruz, voluntario de la Asociación durante 5 años,

... la de los implicados en el Comité Drogas NO: el recuerdo a Ramón García, impulsor del partido contra las drogas y Emilio Aragón nueva incorporación del Comité. También a todos los patrocinadores del partido y, especialmente, al fallecido Antonio Oliveres, presidente de Kappa,

...la de Tomeu Serra por su apoyo tenaz al desarrollo del Plan Estratégico y a las Comisiones,

...la de Eduardo García Matilla, Antonio José Molero y su equipo de Corporación Multimedia que han ilustrado a PROYECTO HOMBRE sobre la importancia de la comunicación,

...la del artista Josep M. Subirachs autor de las litografías conmemorativas del partido,

...a la SGAE y la Sociedad General de intérpretes y ejecutantes por su donación en la Gala de los premios de la Música,

...a la ONCE, la Universidad Complutense y EDIS por su apoyo a las Jornadas,

...a los consultores de Ernst & Young, artífices de la auditoría económica,...

...y, por supuesto, el agradecimiento a la solidaridad de todos los profesionales de PROYECTO HOMBRE.



**V**i el letrero en la puerta de PROYECTO HOMBRE y entré a la desesperada, no creía que nadie me pudiera ayudar, entré pensando que al salir iría derecho a quitarme de en medio.

Pero no fue así. Se me tendió una mano, encontré a personas dispuestas a ayudarme si yo quería salir.

Vi en mi oscuridad un rayo de esperanza para poder empezar de nuevo a los 38 años, porque tenía una vida que vivir... y empecé a caminar.

Taller de Equinoterapia en  
PROYECTO HOMBRE. Guadalajara



## 2 LA ASOCIACIÓN

La Asociación PROYECTO HOMBRE representa a los Centros a nivel nacional e internacional, es la garante de la filosofía y la metodología de PROYECTO HOMBRE y ofrece un amplio abanico de servicios: fomenta las relaciones entre todos los Centros, facilita la apertura de los nuevos, recauda fondos y promueve la formación para sus profesionales. La Asociación ha creado, además, un espacio privilegiado para la reunión de expertos dentro de las Comisiones y ofrece un trabajo permanente desde los Departamentos de la Asociación.

### DEPARTAMENTOS PERMANENTES

La Secretaría, la Escuela de Formación y los departamentos de Administración, Comunicación y Recursos ofrecen un servicio permanente a los Centros de PROYECTO HOMBRE. Su finalidad y las funciones desempeñadas durante el año 2000 se resumen brevemente a continuación.

#### La Secretaría

**NUESTRA FINALIDAD...** se centra en dos líneas de trabajo: el apoyo técnico a los órganos de gobierno de la Asociación y a dos Comisiones de expertos, y la coordinación de las subvenciones de ámbito estatal para los Centros de PROYECTO HOMBRE.

**NUESTRA LABOR EN EL AÑO 2000...** ha englobado distintas áreas:

La obtención de recursos públicos para los centros de PROYECTO HOMBRE. Este año se gestionaron alrededor de 334 millones.

Las obligaciones propias de la Secretaría mediante el apoyo para la preparación de las cuatro Asambleas Generales y las sesiones mensuales de la Comisión Permanente. La elaboración de actas, el seguimiento y ejecución de los acuerdos y velar por el cumplimiento de la legislación vigente, también son actividades habituales.

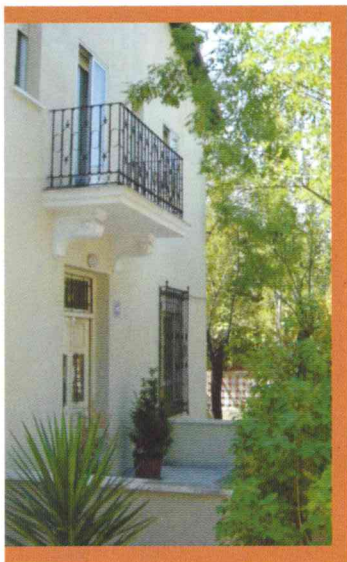

*Sede de la Asociación  
PROYECTO HOMBRE  
en Aravaca, Madrid*

El apoyo a la coordinación y la participación de las actividades de las Comisiones Jurídica y Voluntariado y en el grupo de trabajo de prisiones.

La resolución de las necesidades logísticas de otras Comisiones

Las relaciones externas de la Asociación por delegación de la Presidencia: relaciones institucionales y recepción de visitantes, participación en plataformas y encuentros nacionales e internacionales como el Foro Cívico sobre el voluntariado y el Foro de drogodependencias que reunió a ONGs expertas en este tema.

El apoyo a la Presidencia de la RIOD (Red Iberoamericana de ONGs que trabajan en Drogodependencias) que asume PROYECTO HOMBRE desde junio de 2000.

## La Escuela de Formación

**NUESTRA FINALIDAD...** consiste en garantizar una formación básica a los nuevos terapeutas, común a todos los profesionales de PROYECTO HOMBRE, y dar respuesta a las necesidades específicas de formación permanente de los profesionales de los Centros.

**NUESTRA LABOR EN EL AÑO 2000...** ha tenido como prioridad la formación para la evaluación de los programas terapéuticos y ha ampliado a 3 cursos anuales el de formación básica respondiendo a la demanda de los Centros. Pero además, la Escuela continúa con las puertas abiertas para que profesionales de otros Centros de PROYECTO HOMBRE procedentes de Portugal e Iberoamérica completen su formación.



*Futuros terapeutas de PROYECTO HOMBRE*

En total, 157 alumnos pasaron este curso por el aula, el 38,2% correspondientes a formación básica y el 61,8% recibieron formación permanente, un dato relevante frente al 35,2% del año anterior. Fruto de este interés por potenciar la formación permanente se realizaron los siguientes cursos:

- Segunda promoción de Expertos en Drogodependencias. 35 profesionales han concluido este II curso de postgrado gracias a un convenio de colaboración entre la Universidad Complutense y PROYECTO HOMBRE, firmado en 1998.
- La iniciativa de la Escuela para profundizar en tres campos, la evaluación como instrumento de revisión y mejora de los programas, la prevención y la

patología dual -, se ha concretado en varios cursos que constituyen las novedades de este año: Diploma en Evaluación realizado con el Instituto de Gestión Análisis y Evaluación de la UCM fruto del cuál nació el Seminario Permanente de Evaluación, dos cursos de Formación de Técnicos en Prevención, y, el último, dedicado a la Patología Dual, impartido por el Dr. Alvarez Vara, psiquiatra y Coordinador de Relaciones Exteriores de la Agencia Antidroga de la Comunidad de Madrid, la Dra. Ana Garre, psiquiatra, y el Dr. Pako Diaz, médico, ambos colaboradores de PROYECTO HOMBRE en Barcelona.

– Se realizó un curso de entrenamiento en el EUROPASI, impartido por el área de psiquiatría de la Universidad de Oviedo.

– Se han desarrollado varios cursos de gestión Liderazgo, Motivación, Gestión del tiempo y Delegación y Comunicación y Dirección de reuniones ambos impartidos por USE (Unidad de Servicios Empresariales) y un tercero, sobre la iniciativa comunitaria EQUAL.

La Escuela también acogió las III Jornadas sobre Coordinadores de Voluntariado.

## Administración

**NUESTRA FINALIDAD...** se centra en garantizar la transparencia fiscal y económica de la Asociación mediante un riguroso control presupuestario y económico, y un exhaustivo control de pagos y cobros.

**NUESTRA LABOR EN EL AÑO 2000...** ha abordado las tareas administrativas convencionales y las relativas al personal de la Asociación, la contabilidad en una doble vertiente: el control pre-

supuestario de todos los departamentos y programas según el Plan Contable y su repercusión en la exención de impuestos. El Departamento también se encarga de todos los aspectos administrativos del Partido Drogas NO, la justificación de las subvenciones del PNSD, y la preparación de toda la información necesaria y colaboración en las tres auditorías anuales.

## Comunicación

**NUESTRA FINALIDAD...** se basa en el diseño y ejecución de un Plan que potencie las acciones de comunicación de PROYECTO HOMBRE, e incorpore nuevas

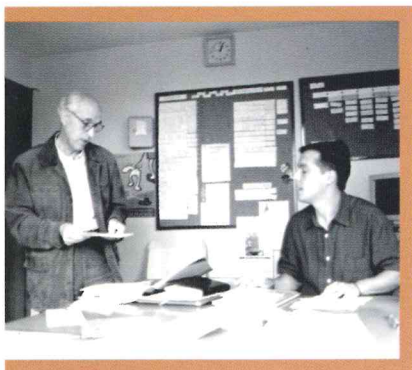



alternativas para conseguir una comunicación transparente y eficaz a todos los niveles.

**NUESTRA LABOR EN EL AÑO 2000...** se ha centrado en las siguientes acciones:

La consolidación de la revista PROYECTO, que se ha convertido en una publicación de referencia en el mundo de las toxicomanías y la prevención, con una tirada que alcanza los 15.000 ejemplares. El incremento de esfuerzos en la difusión la han acercado a la mayoría de los profesionales que trabajan en el campo de las drogodependencias y ha aumentado las solicitudes en Portugal y América Latina.

La coordinación de las IV Jornadas sobre “Adolescentes, drogas y exclusión social” en las que participaron cerca de 400 personas. La actividad, que tuvo lugar entre el 18 y el 20 de octubre, fue subvencionada por el Plan Nacional y contó con la colaboración de ONCE, Universidad Complutense de Madrid y EDIS.

La celebración del IX Partido DROGAS NO, en el Camp Nou, que tuvo una importante repercusión mediática. S.M. La Reina presidió el partido y recibió al Comité Organizador una semana antes para presentar oficialmente el cartel y la camiseta del encuentro. A la campaña de sensibilización televisiva se unió la realizada en 600 centros escolares de Barcelona.



*El hijo de una residente muestra la camiseta del partido Drogas NO en su escalada al Aconcagua, Chile.*

El departamento también ha trabajado en la edición de textos, maquetación y distribución de otras publicaciones (manuales de prevención, memoria anual,...) y la atención a los medios de comunicación.

### Captación y gestión de recursos

**NUESTRA FINALIDAD...** estriba en aumentar y diversificar los recursos económicos de la Asociación, presentando proyectos concretos de inversiones en programas de Obras Sociales de entidades financieras nacionales, Fondos Sociales de la Unión Europea y patrocinios de empresa.

**NUESTRA LABOR EN EL AÑO 2000...** ha comenzado con una radiografía de la situación actual. Este análisis preliminar se convierte en un factor imprescindible para elaborar un modelo de desarrollo de la Asociación PROYECTO HOMBRE a 5 años vista y proponer unas líneas de actuación del Departamento, según las directrices del Plan Estratégico.

## ■ LAS COMISIONES DE EXPERTOS

La mayoría de las comisiones llevan años trabajando. Sus integrantes son expertos de la Asociación reunidos en este espacio privilegiado, conscientes de la importancia del debate, la reflexión y el análisis sobre las realidades que afectan al trabajo de PROYECTO HOMBRE. El intercambio se realiza en torno a 6 foros que dan nombre a las Comisiones: Prevención, Voluntariado, Jurídica, Plan Estratégico, Evaluación y Adolescentes.

### Comisión de Prevención

**NACE...** para dar respuesta a una demanda social que exigía participar en el ámbito de la prevención, por tanto, se ha centrado en desarrollar un programa de prevención escolar y familiar acorde con los principios de PROYECTO HOMBRE.

**HEMOS TRABAJADO...** en la implantación y evaluación del programa "Entre Todos". Para ejecutarlo se diseñaron e impartieron dos cursos dirigidos a profesionales de los Centros PROYECTO HOMBRE, y los profesionales de los centros escolares implicados en este proyecto.

A partir de septiembre del 2000, con el inicio del curso escolar, el programa se puso en marcha en 16 provincias de España.

### Comisión de Voluntariado



**NACE...** para mejorar la atención y sensibilidad hacia la labor de los voluntarios de PROYECTO HOMBRE y favorecer sus espacios de encuentro e información. Asimismo, pretende mejorar la formación de los coordinadores de voluntariado.

**HEMOS TRABAJADO...** en la integración con los equipos de terapeutas, y la formación como instrumento indispensable para un voluntariado de compromiso y calidad. En este sentido, se realizaron las III Jornadas de coordinadores de voluntariado en septiembre de este año.

También se ha puesto en marcha el "itinerario de la persona voluntaria" con el fin de mejorar su atención, acogida y seguimiento en cada Centro de PROYECTO HOMBRE, y se diseñaron los primeros bocetos de un tríptico informativo que unifica los criterios de la Asociación sobre el voluntariado.

## Comisión Jurídica

**NACE...** para tratar los temas relacionados con los aspectos jurídicos y penales de la labor de PROYECTO HOMBRE.

**HEMOS TRABAJADO...** en la consolidación de la Comisión que ha reactivado su tarea este año, la mejora de la comunicación sobre informaciones jurídico-penales de interés para los Centros, y el estudio de la nueva Ley del Menor y la Ley de Protección de Datos.

También se ha planteado el perfeccionamiento en la recogida de datos y la revisión del cuestionario jurídico penal. Este cuestionario traduce en cifras todo el trabajo de PROYECTO HOMBRE relativo a cumplimientos alternativos a la prisión e intervención en los Centros Penitenciarios.

## Comisión de Seguimiento del Plan Estratégico

**NACE...** para asegurar el cumplimiento y la evaluación del Plan Estratégico de la Asociación, elaborado en 1999.

**HEMOS TRABAJADO...** sobre los objetivos estratégicos del Plan que se resumen a continuación: actualizar continuamente el nivel de profesionalidad de PROYECTO HOMBRE en los aspectos terapéuticos y de gestión, atender adecuadamente a las necesidades de los Centros, incrementar la cohesión entre la Asociación y los Centros, difundir los logros de PROYECTO HOMBRE y mejorar la eficacia de la estructura, favoreciendo la toma de decisiones a distintos niveles.

La ejecución sistemática de estos objetivos incide transversalmente sobre todas las acciones de la Asociación.

## Comisión de Evaluación e Investigación

**NACE...** en el año 2000 cumpliendo uno de los objetivos del Plan Estratégico. La Comisión trata de desarrollar una cultura de la evaluación que permita mejorar y sistematizar el trabajo de PROYECTO HOMBRE, y potenciar la investigación en todos los ámbitos de las drogodependencias.

**HEMOS TRABAJADO...** partiendo de la necesidad de formar a un responsable de evaluación de cada Centro de PROYECTO HOMBRE. Para este fin, se realizó

un curso impartido por el Centro Superior de Estudios de Gestión, Análisis y Evaluación de la Universidad Complutense de Madrid (UCM) y se ha iniciado un seminario permanente que junto a este equipo de la UCM trabaja para crear unos criterios de evaluación consensuados.

### Comisión de Adolescentes

**NACE...** también en el 2000 para aunar esfuerzos y criterios, gestionar e informar sobre los aspectos relativos al trabajo con adolescentes en PROYECTO HOMBRE.

**HEMOS TRABAJADO...** en el diseño de unas líneas de actuación a corto y medio plazo que marcarán los objetivos de la Comisión: una línea teórica que permitirá comparar experiencias y ejecutar las estrategias pertinentes, y otra línea práctica que se plasmará en acciones concretas.

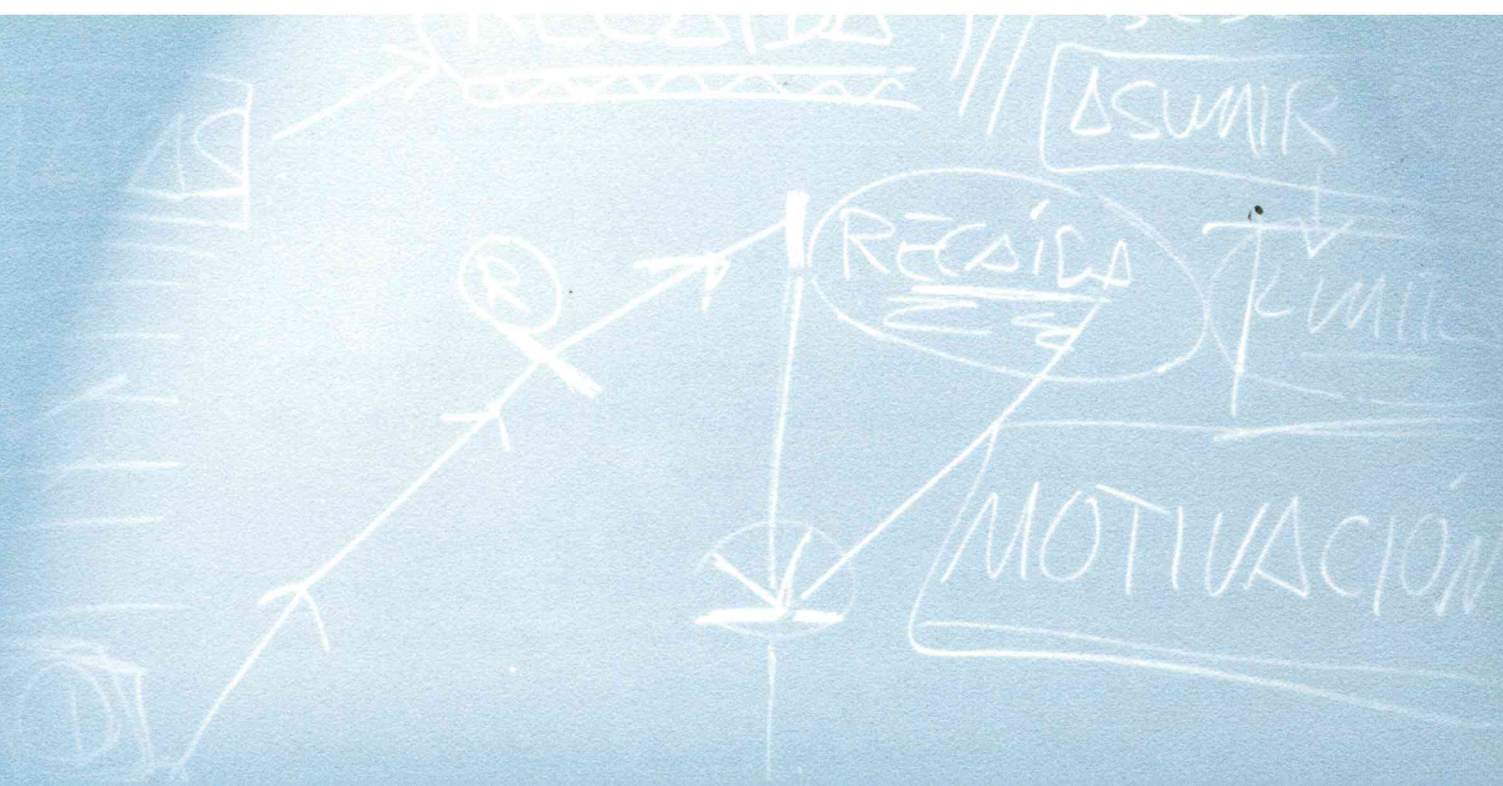

**P**ara mí PROYECTO HOMBRE lo ha supuesto todo en el tratamiento de mi hijo. Hasta ahora, hoy por hoy, ha sido una vía de salvación para recuperarle como persona, para que se diera cuenta de que necesitaba ayuda porque llega un momento en que como madre a veces no sabes qué hacer, ni qué decir, ni tienes hechos de amor, no te funciona nada y todo se te derrumba...

Aquí, te ayudan a ver qué es lo que tienes que hacer en ese momento...

*María*

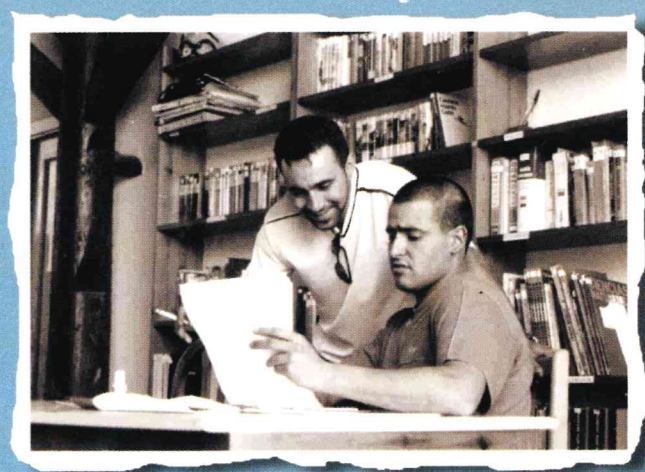
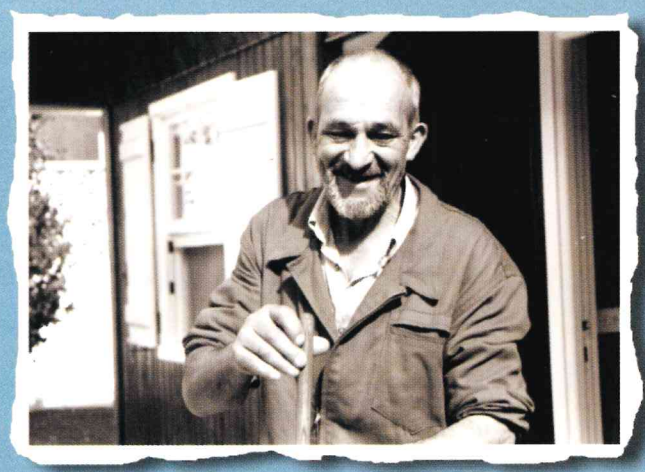

### 3 MODELOS DE INTERVENCIÓN TERAPEÚTICA

Cuando un toxicómano entra en un programa de PROYECTO HOMBRE comienza un proceso terapéutico enfocado a lograr su rehabilitación y socialización apartando definitivamente las drogas.

Rehabilitarse no sólo requiere dejar el consumo de sustancias sino también las conductas y los ambientes a los que ese consumo está asociado. Por eso, el programa de PROYECTO HOMBRE tiene un enfoque terapéutico- educativo, porque se trata de aprender a vivir sin drogas.

Los modelos de intervención terapéutica que se describen a continuación abordan la problemática del drogodependiente de manera “integral”, desde una triple perspectiva biológica, social y psicológica.

Junto al método tradicional, la variedad de programas (13 en total) refleja el esfuerzo de PROYECTO HOMBRE por ofrecer respuestas individualizadas a los distintos tipos de dependencias y al perfil de los usuarios.

Todos los centros de la Asociación comparten la metodología que se expone seguidamente aunque la estructura y duración de los programas varía según las demandas sociales, la problemática personal y la realidad sociocultural de la zona.

Estos son los modelos de intervención que PROYECTO HOMBRE ofrece en la actualidad:

#### PROGRAMAS DE TRATAMIENTO

- Tradicional (Heroína)
- Cocaína
- Apoyo
- Metadona
- Alcohol
- Rehabilitación y reinserción de la comunidad Gitana
- Ludopatías
- Reinserción Alternativa
- Desintoxicación
- Intervención Penitenciaria

#### PROGRAMAS DE PREVENCIÓN

- Adolescentes
- Trabajo con familias
- Entre todos

## PROGRAMAS DE TRATAMIENTO

Implantación del Programa Tradicional (Heroína) de PROYECTO HOMBRE en España

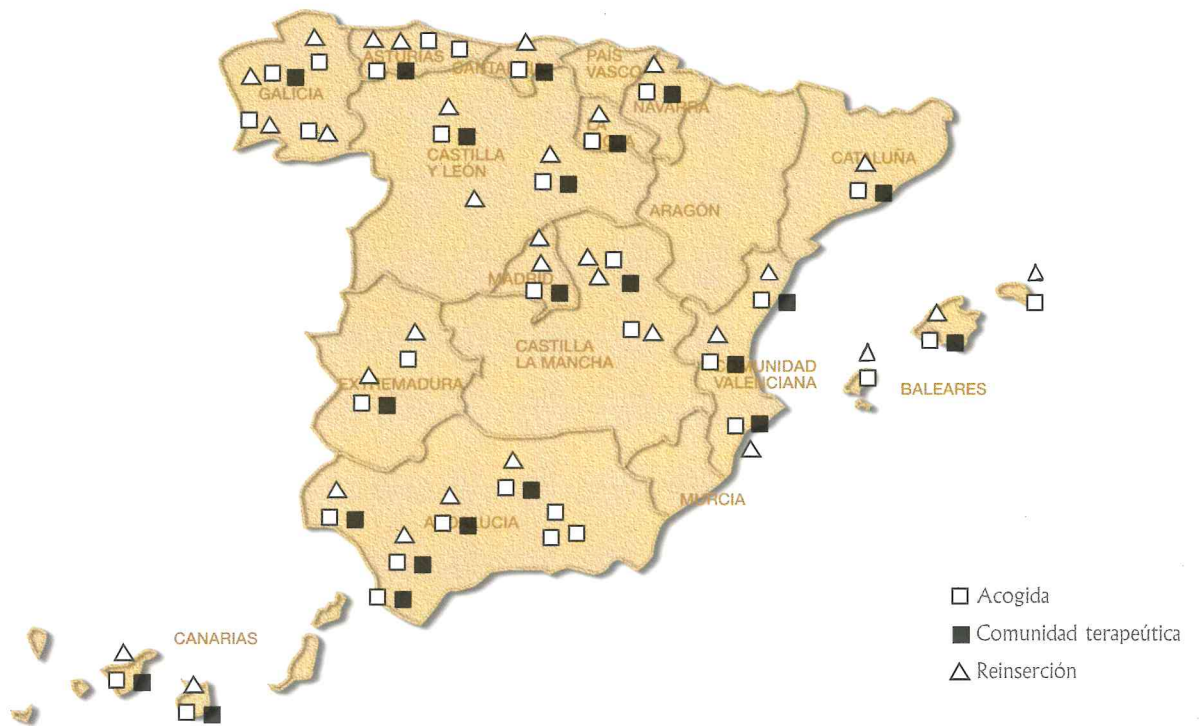

### Programa tradicional

PROYECTO HOMBRE comienza su rodaje en 1984 con este método terapéutico. El proceso de rehabilitación consta de tres fases: acogida, comunidad terapéutica y reinserción. Ante la creación de nuevos programas, el modelo tradicional constituye la columna vertebral que les sirve de base.

#### Perfil del usuario del Programa Tradicional

**Hombres:** 87,5%

**Mujeres:** 12,5%

**Edad media de la población atendida:**  
29,9 años

**Nivel de estudios:**

Estudios elementales: 39,6%

Graduado escolar: 39,3%

Bachiller: 13,7%

Universitarios: 5,1%

NS/NC: 2,3%

**Motivos de inicio en el consumo:**

contacto con ambientes en los que se consume e influencia de los amigos.

**Droga principal:** Policonsumidores preferentemente de alcohol, hachis, cocaína y heroína.

**Ingreso en el programa:** llegar a una situación límite o la presión de la familia se apuntan como los motivos comunes de la entrada en PROYECTO HOMBRE.

## ACOGIDA Primera fase

### OBJETIVOS

- Lograr la abstinencia en el consumo de drogas.
- Conseguir la motivación necesaria para iniciar un proceso de maduración personal

### RÉGIMEN DE ESTANCIA

- No residencial (ambulatorio)
- Residencial
- Pisos de acogida

### METODOLOGÍA E INSTRUMENTOS UTILIZADOS

- Grupos de terapia
- Coloquios clínicos
- Seminarios (terapéuticos, sanitarios, culturales, educación física, tiempo libre, ...)
- Cursos de formación ocupacional
- Talleres formativo- culturales
- Grupos de terapia familiar
- Grupos de autoayuda

## COMUNIDAD TERAPEÚTICA Segunda fase

### OBJETIVOS

- Realizar un conocimiento personal y experiencial de sí mismo de forma positiva.

### RÉGIMEN DE ESTANCIA

- Ambulatorio
- Residencial
- Combinación de ambos

### METODOLOGÍA E INSTRUMENTOS UTILIZADOS

- A los de la fase de acogida se suman:
  - Gestión responsable del trabajo
  - Organización del tiempo libre

## REINSERCIÓN SOCIAL Tercera fase

### OBJETIVOS

- Conseguir la integración del usuario en los ámbitos: familiar, social y laboral
- Lograr la autonomía total para que pueda desenvolverse dentro de las tensiones y conflictos que genera diariamente la sociedad, sin depender de ningún tipo de droga

### METODOLOGÍA E INSTRUMENTOS UTILIZADOS

- A los de la fase de acogida se suman:
  - Espacios de encuentro entre los miembros del grupo (sin intervención terapéutica)
  - Entrenamiento en habilidades sociales.
  - Incorporación laboral: orientación, oyo y seguimiento

### RÉGIMEN DE ESTANCIA

- Ambulatorio • Residencial • Combinación de ambos



## Edad media inicio de consumo de los usuarios del Programa Tradicional

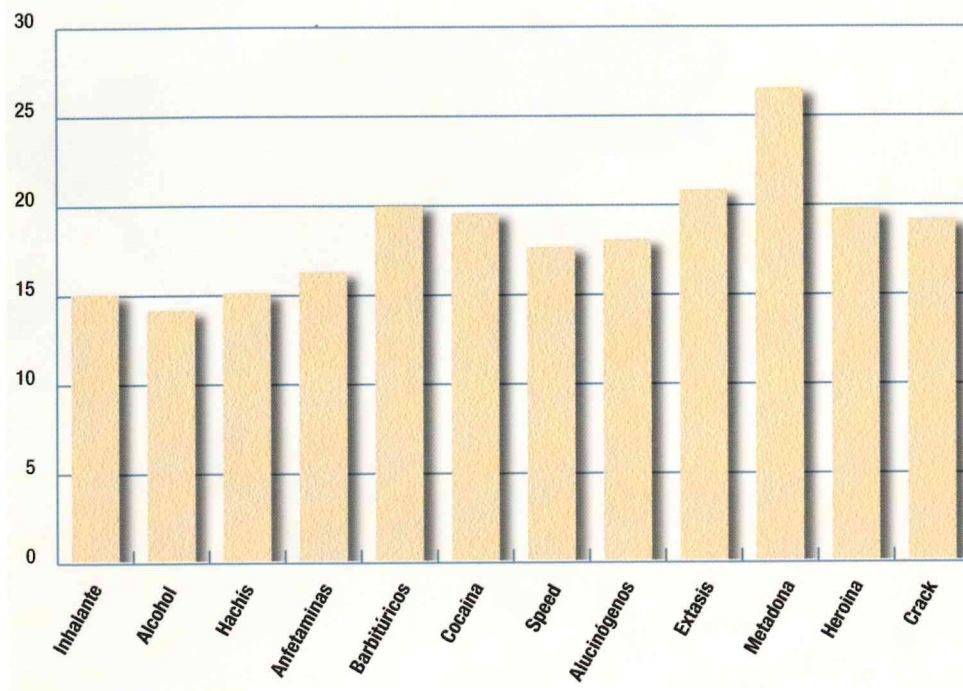

## Implantación del Programa de Cocaína de PROYECTO HOMBRE en España



### Programa de cocaína

El programa surge como respuesta a un tipo de consumidores que presentan unas características especiales: normalmente, están bien adaptados en la sociedad y conservan su estructura familiar y su trabajo.

#### Destinatarios

- Consumidores de cocaína

#### Objetivos

- Conseguir que el usuario alcance la total autonomía, sin drogas
- Lograr una gestión de su vida responsable y adulta

Régimen de estancia: ambulatorio

#### Metodología

- Las fases dependen de la valoración del terapeuta que decide si se van cumpliendo los objetivos
- Entrevistas de evaluación e información
- Grupos terapéuticos
- Coloquios y entrevistas individuales

Horarios: compatibles con el horario laboral

### Perfil del usuario del Programa de cocaína

Hombres: 89,3%

Mujeres: 10,7%

Edad media de inicio en el consumo:  
20 años

Nivel de estudios:

Estudios elementales: 20%

Graduado escolar: 42,3%

Bachiller: 30,2%

Universitarios: 4%

Otros: 3,5%

Motivos de inicio en el consumo:

contacto con ambientes en los que se consume e influencia de los amigos.

Droga principal:

cocaína asociada al alcohol en el consumo.

Motivo de ingreso en el programa:

la presión familiar o vivir una situación personal límite se apuntan como principales razones de la entrada en PROYECTO HOMBRE.

### Edad media inicio de consumo de los usuarios del Programa de Cocaína

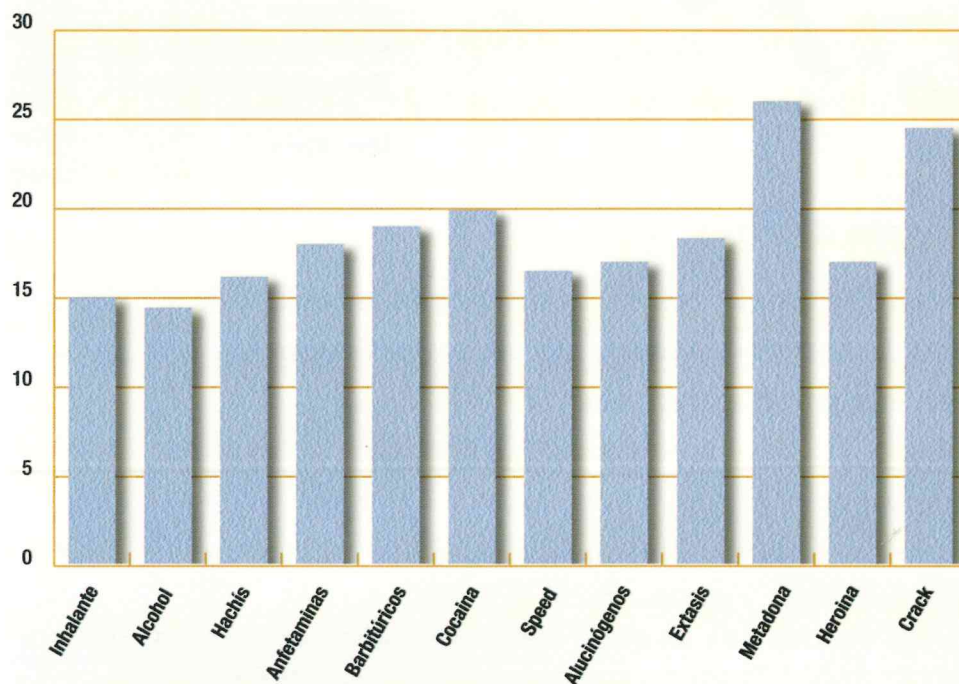

## Implantación de otros Programas de PROYECTO HOMBRE en España

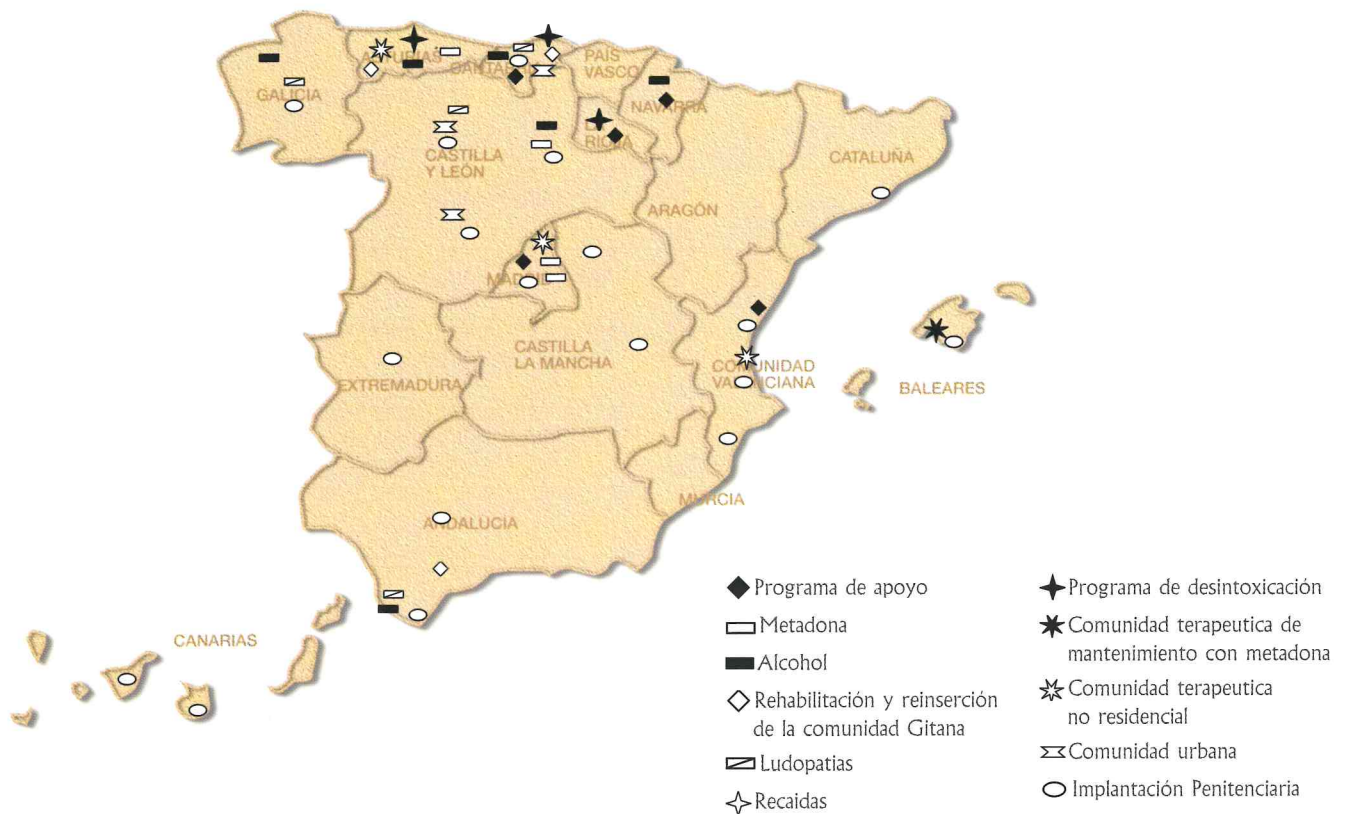

### Programa de apoyo

Nace en 1989 ante la necesidad de atender a las demandas, cada vez más numerosas, de un perfil de usuarios que por sus particulares características no se adecuan al programa tradicional.

#### Destinatarios

- Personas que mantienen una estructura personal con implicación familiar en la rehabilitación y que residan con la familia.
- Otras personas para las que el ingreso en una comunidad terapéutica sería contraproducente por sus propias características personales.

#### Características del programa

- Resulta fundamental individualizar el proceso
- Se presta especial atención a:
  - La realidad personal del individuo
  - Urgencia en la incorporación al mercado laboral
  - Dotarles de una educación formal
  - Fomentar las relaciones sociales

Duración: entre 12 y 14 meses Régimen de estancia: No residencia

## Metadona

Aunque el programa tradicional de PROYECTO HOMBRE es libre de drogas, se ha implantado en algunos centros este recurso poniendo en práctica una idea fundamental de la organización: “Apliquemos todo nuestro potencial en ayudar a la persona en la medida que quiera ser ayudada”.

No obstante, PROYECTO HOMBRE no se queda exclusivamente en los “objetivos intermedios” sino que aspira siempre a los “objetivos máximos”: que el toxicómano abandone definitivamente las drogas.

### Destinatarios

- Dos campos de trabajo:
  - Jóvenes que se proponen entrar en un programa libre de drogas
  - Aquellos que quieren mejorar su calidad de vida

### Objetivo

- “Mejorar la calidad en lo orgánico, psíquico y social de cada usuario”. No sólo la sustitución controlada de heroína por metadona
- Motivar y fomentar el contacto del usuario con la red sanitaria
- Abstenerse del consumo de drogas ilegales
- Estimular a los usuarios a que opten por una vida libre de drogas
- Eliminar completamente el consumo de metadona y otras sustancias (opción de los usuarios)
- Iniciar un programa libre de drogas de forma voluntaria

## Alcohol

Navarra y Galicia cuentan con dos equipos específicos dedicados al tratamiento de este problema cuyas consecuencias se están acentuando dentro de la población más joven.

### Destinatarios

- Personas que presentan abuso y dependencia en el consumo de alcohol

### Objetivos

- Conseguir el consumo moderado de alcohol o la abstinencia (según las diferentes situaciones personales)
- Integración social y familiar del usuario
- Orientación y apoyo a la familia

### Régimen de estancia

- Ambulatorio
- Residencial

## Perfil del usuario del Programa de Alcohol

Hombres: 72%

Mujeres: 28%

Edad media de la población

atendida: 42,3 años

Nivel de estudios:

Estudios elementales: 32,6%

Graduado escolar: 24,5%

Bachiller: 27,5%

Universitarios: 15,4%

**Motivos de inicio en el consumo:** la necesidad de beber para olvidar y los ambientes en los que se consume.

**Motivos de ingreso en el programa:** llegar a una situación personal límite o la presión familiar.

## Intervención intrapenitenciaria

Según la Dirección General de Instituciones Penitenciarias, el 54% de las personas que ingresan en prisión son drogodependientes.

### Destinatarios

- Presos con problemas de drogodependencias

### Objetivos

- Motivar a los presos para que se rehabiliten
- Lograr como meta la reinserción sociolaboral en condiciones de igualdad.

Estructura: 4 niveles

### Metodología

- Coloquios
- Grupos terapéuticos
- Comunidad terapéutica
- Derivación al servicio ambulatorio
- Apoyo dentro de prisión motivando a los reclusos

## Rehabilitación y reinserción de la comunidad gitana

En Asturias se desarrolla un plan específico para esta comunidad atendiendo a sus peculiaridades y su cultura.

### Destinatarios

- Drogodependientes pertenecientes a este grupo étnico

### Objetivos

- Crear condiciones y estilos de vida adaptados a la problemática de la población gitana

### Metodología

- Hincapié en el trabajo en grupo
- Entrevistas individuales
- Aprovechamiento de los recursos existentes en la comunidad (coordinación de acciones conjuntas con el Centro)
- Coordinación con la familia que tiene aquí un papel protagonista.

Duración: 16 meses

## Ludopatías

A partir de 1.997, los centros de PROYECTO HOMBRE de Cantabria y León comienzan a recibir demandas de personas que sufren adicción al juego. Después de analizar las características de esa población, se estructura este programa para ayudar a esas personas y a sus familiares.

### Semejanzas en la población

- Alto índice de paro
- Alto número de prejubilaciones mineras
- Dificultad para gestionar el tiempo libre
- Mucho arraigo en la permisividad y aceptación social del juego

### Destinatarios

- Personas con problemas de juego

### Objetivos

- Dejar el juego
- Integración del grupo
- Localización del problema
- Iniciar un proceso de cambio personal
- Profundizar en el conocimiento personal

Duración: 8 meses Régimen de estancia: ambulatorio

## Perfil del usuario del Programa de Ludopatías

Hombres: 90,5%	Estudios elementales: 23,6%
Mujeres: 9,6%	Graduado escolar: 52,5%
Edad media de la población atendida: 33,7 años	Bachiller: 19,2%
Nivel de estudios:	Universitarios: 5%
	Adicción principal: juego

### Reinserción alternativa

El modelo está pensado para drogodependientes que dadas sus circunstancias específicas necesitan entrar en este programa para completar su rehabilitación.

#### Destinatarios

- Drogodependientes en fase avanzada de rehabilitación que carecen de un adecuado medio socio-familiar para completarla
- Procedentes:
  - de los CADs (Centros de Atención a Drogodependientes)
  - de la comunidad terapéutica de PROYECTO HOMBRE en la prisión de Soto del Real

#### Objetivos

- Desarrollar un estilo de vida que potencie su participación en todos los ámbitos, sin recurrir a las drogas.

#### Requerimientos

- Personas adultas
- Sin problemas psicopatológicos graves
- Con seis meses de abstinencia

Duración: 1 año Estructura: 3 niveles

### Programa de desintoxicación

El programa pretende que la desintoxicación del drogodependiente se realice con asistencia médica, en colaboración con el centro de atención a toxicómanos de la red pública correspondiente.



### Destinatarios

- Personas en proceso de desintoxicación

### Objetivos

- Seguimiento médico en la superación del síndrome de abstinencia
- Adquirir hábitos y responsabilidades personales
- Motivar a la familia
- Animar al usuario para que realice un programa libre de drogas

### Metodología

- Apoyo psicosocial a usuarios y familias
- Trabajo sobre la motivación
- Coloquios clínicos
- Talleres formativo- culturales

Duración: en función de la evolución del sujeto.

## PROGRAMAS DE PREVENCIÓN

### Implantación de los Programas de Prevención de PROYECTO HOMBRE en España

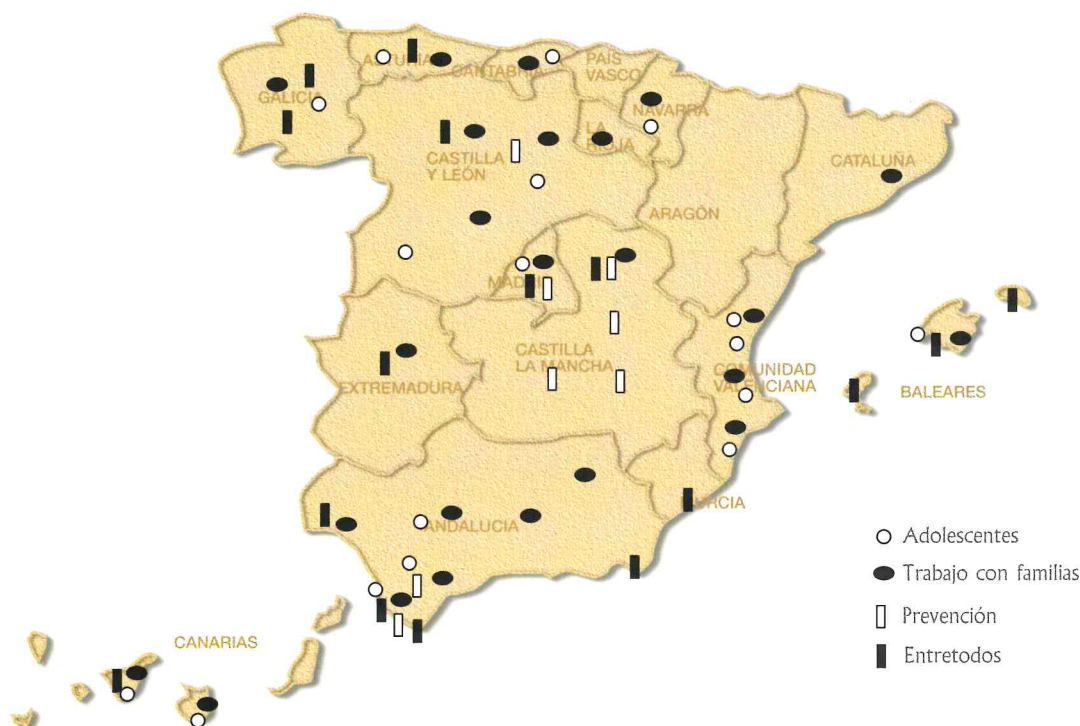

### Programa para Adolescentes

El incremento de consumos a edades cada vez más tempranas constituye el detonante para la puesta en marcha de este programa. Se desarrolla en clave de normalización con un particular cuidado en que el adolescente no rompa con su medio natural.

### Perfil del usuario del Programa de Adolescentes

**Hombres:** 76,8%

**Mujeres:** 23,2%

**Edad media de inicio en el consumo:**  
18,7 años

**Nivel de estudios:**

El 40,8% han terminado el graduado escolar y un 31,5% finalizaron el bachiller

**Motivos de inicio en el consumo:** la curiosidad por probar las drogas y el contacto con ambientes en los que se consume.

**Droga principal:** policonsumidores preferentemente de alcohol, hachis y cocaína.

**Ingreso en el programa:** el 72,4% acudieron a PROYECTO HOMBRE presionados por la familia.

### Destinatarios

- Adolescentes en situación de riesgo:
- Consumidores incipientes
- Con problemas de relación en el ámbito familiar

### Objetivos

- Impedir la cronificación del consumo al cortarlo en el inicio
- Potenciar el aprendizaje y desarrollar los recursos personales del usuario para lograr un proceso de maduración más sano
- Facilitar la integración social, escolar y/o laboral del adolescente

### Metodología básica

- Trabajo grupal
- Coloquios individuales
- Gestión de ocio y tiempo libre

Duración: 12 meses Régimen de estancia: No residencial

Edad media inicio de consumo de los usuarios del Programa de Adolescentes

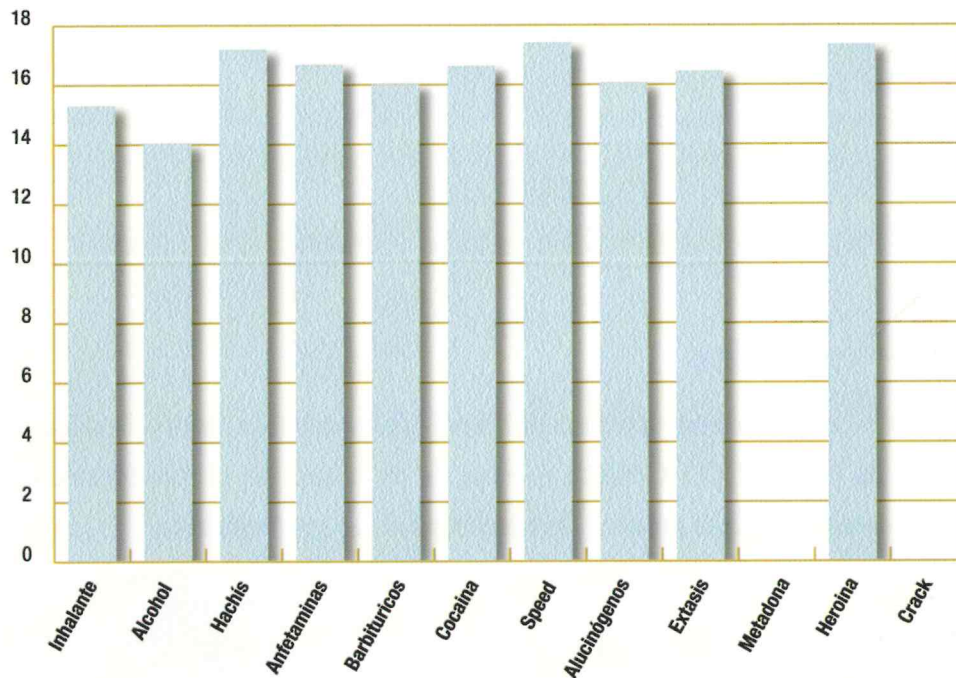

## Familias de los adolescentes

El trabajo con las familias resulta esencial. A los centros de PROYECTO HOMBRE acuden solicitando información y respuesta a las dudas y preguntas que les genera una realidad que desconocen. El programa también les permite contrastar aspectos fundamentales para la educación de sus hijos.

### Destinatarios

- Padres y/o madres de adolescentes que detectan en sus hijos situaciones de consumo habituales
- Personas que requieren pautas para abordar estas situaciones

### Objetivos

- Informar y serenar a los padres
- Reforzar su acción educativa
- Ayudar a la pareja, como núcleo fundamental responsable del sistema familiar, a revisarse y resituarse
- Potenciar estilos de vida saludables

### Metodología básica

- Grupos temáticos
- Reuniones de grupo
- Seminarios informativos
- Grupos familiares
- Coloquios individualizados
- Escuela de padres

## Trabajo con familias

El trabajo con las familias comienza el mismo día en que los usuarios llegan a un Centro de PROYECTO HOMBRE. Además de ser objeto del trabajo terapéutico son co-terapeutas en el proceso de rehabilitación de sus familiares.

### Destinatarios

- Familiares de drogodependientes

### Objetivos

- Informar a los familiares
- Mantener los resultados de la rehabilitación
- Potenciar el carácter preventivo de las actuaciones de la familia

### Metodología

- Seminarios formativos e informativos
- Grupos de autoayuda
- Grupos de apoyo y acompañamiento
- Sesiones de terapia familiar
- Escuela de padres y madres

### 'Entre todos'

La Asociación PROYECTO HOMBRE ha diseñado el modelo de prevención escolar y familiar 'Entre Todos'. El programa involucra a profesores, alumnos y familiares y consta de 3 manuales distintos, 1 por cada uno de los implicados

### Destinatarios

- Jóvenes 1º ESO
- Familiares de los alumnos
- Profesorado

### Objetivo

- Realizar prevención en el ámbito escolar y familiar.

### Metodología

- Sesiones profesorado-alumno
- Sesiones conjuntas alumnos- familia
- Sesiones familiares
- Trabajo sobre 10 grandes áreas: desde la autoestima, habilidades sociales,... a través de distintas actividades.

## OTRAS ACCIONES

- Educación de calle
- Centros informativos
- Actuaciones conjuntas con los planes municipales de prevención

## RESULTADOS TERAPEÚTICOS POR CENTROS Y PROGRAMAS AÑO 2000

	NºINGRESOS	Nº USUARIOS POR PROGRAMAS								
		Tradicional	Apoyo	Adolescentes	Metadona	Recaídas	Alcohol	Ludopatías	Cocaína	Otros
ALICANTE	162	274							35	
ASTURIAS	402	625	59	16	17					204
BALEARES	461	414		83	49				96	
BARCELONA	63	208								
BURGOS	347	194		52	60					
CAMPO	39	53								
CANARIAS	394	516		86					35	
CANTABRIA	131	148		9	26		34	22	11	40
CASTELLON	118	258							97	
CORDOBA	118	182		20						38
EXTREMADURA	102	125								43
GALICIA	351	890	52	30			73	7	8	
GUADALAJARA	92	268								
HUELVA	79	261								
JAEN	37	116		4						
JEREZ	173	146	15	33						
LA RIOJA	39	63		38						3
LEON	192	420						56		
MADRID	950	767	137	117	470	8			94	304
MALAGA	336	1215								
MURCIA	201	190		20					154	
NAVARRA	223	192		161			95		33	
SEVILLA	273	638	83	18						
VALENCIA	495	439	17	96					174	92
VALLADOLID	305	126		36					9	
<b>TOTAL</b>	<b>6083</b>	<b>8728</b>	<b>363</b>	<b>819</b>	<b>622</b>	<b>8</b>	<b>202</b>	<b>85</b>	<b>767</b>	<b>724</b>
TOTAL DE USUARIOS : 12318										

	Altas terapéuticas* 2000	Altas totales (1987-2000)	Usuarios sin apoyo familiar	Internos en prisión	Personal	Voluntarios
ALICANTE	2	43	25	60	13	20
ASTURIAS	45	554	144	33	42	85
BALEARES	41	226	52	64	40	185
BARCELONA	13	23	61	28	15	99
BURGOS	37	327	0	211	25	93
C. GIBRALTAR	3	20	6	0	5	20
CANARIAS	53	286	127	0	46	58
CANTABRIA	21	112	40	68	20	83
CASTELLON	25	102	35	0	21	110
CORDOBA	7	40	46	69	20	70
EXTREMADURA	6	30	27	38	9	20
GALICIA	126	793	132	67	58	146
GUADALAJARA	11	74	0	39	33	20
HUELVA	27	98	29	167	21	37
JAEN	2	2	0	16	3	15
JEREZ	13	107	52	194	25	120
LA RIOJA	5	139	20	15	10	62
LEON	38	650	170	90	26	125
MADRID	172	1665	353	220	113	240
MALAGA	83	669	81	30	40	92
MURCIA	20	34	31	0	19	130
NAVARRA	44	288	0	22	32	74
SEVILLA	44	261	72	148	28	125
VALENCIA	66	853	115	103	46	196
VALLADOLID	7	20	0	80	15	103
<b>TOTAL</b>	<b>911</b>	<b>7416</b>	<b>1618</b>	<b>1762</b>	<b>725</b>	<b>2328</b>

**ALTA TERAPÉUTICA:** La duración del tratamiento hasta conseguir el alta terapéutica oscila entre 24 y 30 meses para un toxicómano adulto y 12 meses para los adolescentes

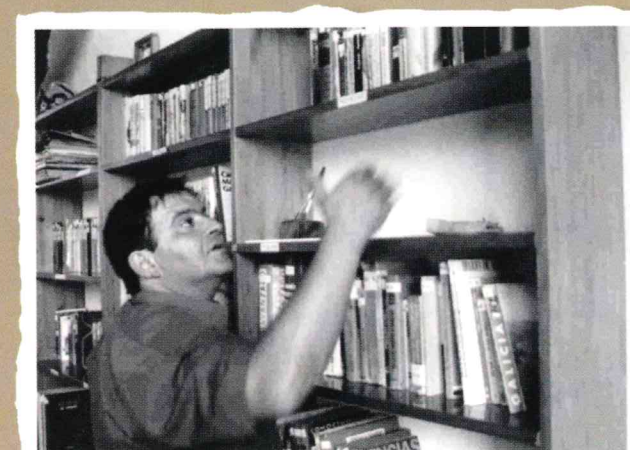
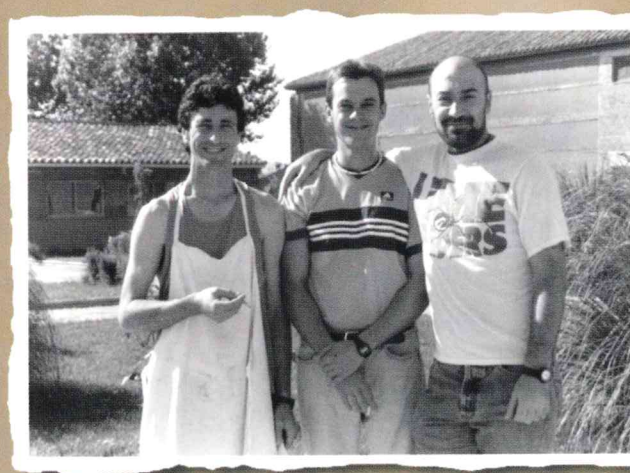

Que qué es lo que encontrado yo aquí?

(...) La libertad... sí, fijate... libertad y autonomía porque a través de la droga te conviertes en un ser dependiente de muchas otras cosas.

Aquí lo que se hace es educación para la vida, no te dicen lo que tienes que hacer sino que te marcan unas pautas de convivencia que te sirven a todos los niveles.

*Lucas*



### Resultados de explotación de la Asociación PROYECTO HOMBRE

La presentación de las Cuentas del 2000 de la Asociación PROYECTO HOMBRE pretende ser entendible por un lector "no experto", por lo que prescinde de la nomenclatura del Plan Contable y refleja una doble función :

1. Gestionar, por cuenta de los Centros PROYECTO HOMBRE, varios servicios y eventos. Los Cuadros 1 y 2 reflejan estas actividades. Los Eventos, como las Jornadas o la Prevención Escolar tienen su propia contabilidad y sus subvenciones específicas
2. Redistribuir a los Centros las Subvenciones Estatales gestionadas por su cuenta, así como el superávit del partido "Drogas No". Asimismo el Cuadro 3 detalla las cuentas del Partido "Drogas No" y la procedencia de las Subvenciones Estatales, mientras el Cuadro 4 aclara su reparto entre los Centros y la Asociación. Finalmente, el Cuadro 5 revela la capacidad de la Asociación para generar fondos propios y privados que se añaden a los fondos públicos.

Cuadro n° 1. Resultado de Explotación del ejercicio 2000 Resumen por Actividades y Servicios

INGRESOS				GASTOS			
	Ptas	%	%Total		Ptas	%	%Total
<b>SUBVENCIONES PNSD</b>				<b>PERSONAL</b>			
Escuela, Secretaría, Comunicación	28.000.000	24,0%		Escuela, Secretaría, Comunicación	31.917.014	25,3%	
Investigación	5.000.000	4,3%		Total(1)	31.917.014		25,3%
Prevención Escolar	7.000.000			<b>OFICINA</b>			
Jornadas Adolescentes	4.000.000			Escuela, Secretaría, Comunicación	11.809.807	9,4%	
Total (1)	44.000.000	37,7%	37,7%	Total (2)	11.809.807		9,4%
<b>CURSOS, PREVENCIÓN Y EVENTOS</b>				<b>COMISIONES TÉCNICAS</b>			
Matrículas Escuela	20.337.500	17,4%		Escuela, Secretaría, Comunicación	6.827.507	5,4%	
Prevención Escolar	5.546.280	4,7%		Total (3)	6.827.507		5,4%
Jornadas Adolescentes	3.956.961	3,4%		<b>SERVICIOS EXTERIORES</b>			
Jornadas Voluntarios	345.000	0,3%		Secretaría, Comunicación	3.750.792	3,0%	
Total (2)	30.185.741		25,8%	Total (4)	3.750.792		3,0%
<b>REVISTA</b>				<b>AMORTIZACIONES Y VARIOS</b>			
Suscripciones	5.291.638	4,5%		Amortizaciones	8.910.224	7,1%	
Donativos	2.276.446	1,9%		Varios	177.687	0,1%	
Total (3)	7.568.084		6,5%	Total (5)	9.087.911		7,2%
<b>DONATIVOS Y VARIOS</b>				Total (1) + (2) + (3) + (4) + (5) 63.393.031 50,3%			
Escuela	218.470	0,2%		<b>CURSOS ESCUELA</b>			
Secretaría	2.588.677	2,2%		Residencia	16.849.902	13,4%	
Comunicación	38.611	0,0%		Escuela	11.851.501	9,4%	
Total (4)	2.845.758		2,4%	Total (6)	28.701.403		22,8%
<b>PARTIDO</b>				<b>REVISTA Y MEMORIA</b>			
Aportación Partido "Drogas No" (5)	14.499.957	12,4%		Memoria 1999	1.695.627	1,3%	
Total (2) + (3) + (4) + (5)	55.099.540		47,2%	Revista	7.261.227	5,8%	
<b>VARIOS</b>				Total (7) 8.956.854 7,1%			
Reincorporación Impuesto Sociedades				<b>EVENTOS E INVESTIGACIÓN</b>			
1999 exento	15.372.094	13,2%		Jornadas Adolescentes	9.904.500	7,9%	
Varios	2.370.638	2,0%		Prevención Escolar	14.607.526	11,6%	
Total (6)	17.742.732		15,2%	Jornadas Voluntarios	345.000	0,3%	
<b>RESULTADO FINAL</b>				Investigación "Abandonos y Altas" 0 0,0%			
Total Ingresos	116.842.272		100,0%	Total (8)	24.857.026		19,7%
Deficit	9.066.042			<b>RESULTADO FINAL</b>			
					62.515.283		49,7%
				Total Gastos	125.908.314		100,0%

Nota 1 : La Investigación sobre "Abandonos y Altas terapéuticas" se prolonga en el ejercicio 2001, así como los gastos cubiertos por la Subvención pública.

Nota 2 : El Departamento de Recursos, creado en Septiembre del 2000, está incorporado en Secretaría.

Cuadro n° 2. Detalle de los eventos incluidos en la Escuela, ejercicio 2000

INGRESOS			GASTOS			SALDO
	Ptas	%		Ptas	%	
<b>JORNADAS ADOLESCENTES</b>						
Subvención PNSD	4.000.000	50%	Publicaciones	4.929.087	50%	
Matriculas	3.832.000	48%	Oficina	1.979.345	20%	
Varios	124.961	2%	Ponentes	1.804.439	18%	
			Publicidad y Representación	1.191.629	12%	
Total (1)	7.956.961	100%		9.904.500	100%	-1.947.539
<b>PREVENCIÓN ESCOLAR</b>						
Subvención PNSD	7.000.000	56%	Publicaciones	11.984.747	82%	
Ventas Manuales	4.534.280	36%	Viajes y Manutención	1.561.831	11%	
Aportaciones	1.012.000	8%	Oficina y Varios	628.324	4%	
			Curso Evaluación	432.624	3%	
Total (2)	12.546.280	100%	Total (2)	14.607.526	100%	-2.061.246
<b>JORNADAS VOLUNTARIADO</b>						
Aportaciones	345.000	100%	Honorarios Profesores	134.145	39%	
			Manutención y Viajes	156.506	45%	
			Oficina y Varios	54.349	16%	
Total (3)	345.000	100%	Total (3)	345.000	100%	
<b>RESULTADO DE EXPLOTACIÓN</b>						
Total General	20.848.241		Total General	24.857.026		-4.008.785

**Nota 4 :** Las cuentas de estos Eventos reflejan la importancia de la participación de las Subvenciones del Plan Nacional Sobre Drogas (PNSD) .

Cuadro n° 3. Resultado de explotación del ejercicio 2000. Reparto de los recursos

**FUENTES PROPIAS PARTIDO "DROGAS NO"**

INGRESOS			GASTOS			REPARTO	
	Ptas	%		Ptas	%	Centros Ptas	Asociación Ptas
Ventas Localidades	21.524.766	18%	Estadio	7.035.503	21%		
Derechos de Televisión	80.000.000	68%	Publicidad	6.345.960	19%		
Donativos	16.530.500	14%	Manutención y Viajes	5.246.627	16%		
Varios	18.217	0%	Personal	200.430	1%		
			Oficina y Varios	538.000	2%		
			Donativo Federación Catalana de ONG	4.263.000	13%		
			Donativo Liga Nacional	9.444.396	29%		
<b>Total</b>	<b>118.073.483</b>	<b>100%</b>	<b>Total</b>	<b>33.073.916</b>	<b>100%</b>		
			<b>Saldo</b>	<b>84.999.567</b>	<b>83%</b>	<b>70.499.610</b>	
					17%		14.499.957
			<b>Total Recursos Partido (1)</b>		<b>100%</b>	<b>70.499.610</b>	<b>14.499.957</b>
			<b>% / Recursos Totales</b>		19%		84.999.567

**FUENTES PÚBLICAS**

SUBVENCIONES ESTATALES			REPARTO			Centros	Asociación
Fuentes	Ptas	%	Beneficiarios	Ptas	%	Ptas	Ptas
Ministerio de Trabajo y Asuntos Sociales	313.118.114	84%	Centros		84%	313.118.114	
Instituciones Penitenciarias	16.800.000	4%	Centros		4%	16.800.000	
Plan Nacional Sobre Drogas (1)	44.000.000	12%	Asociación		12%		44.000.000
			Total Subvenciones				
<b>Total</b>	<b>373.918.114</b>	<b>100%</b>	<b>Estatales (2)</b>		<b>100%</b>	<b>329.918.114</b>	<b>44.000.000</b>
			<b>% / Recursos Totales</b>		<b>81%</b>	<b>373.918.114</b>	
			Total (1) + (2)		100%	400.417.724	58.499.957
			<b>Total General Recursos a Repartir</b>			<b>458.917.681</b>	
			<b>%</b>		100%	87%	13%

Nota 4 : Las Subvenciones del Plan Nacional Sobre Drogas (PNSD) destinadas a la Asociación, figuran en los distintos Departamentos y Eventos del Cuadro Resumen en los que fueron afectadas.

Cuadro nº 4. Reparto del IX partido "DROGAS NO"

*Celebrado el 28 de Noviembre de 2000 en el Camp Nou de Barcelona*

CENTRO	PARTE LINEAL	%	PARTE PROPORCIONAL	PARTE ORGANIZADORES	TOTAL
ALICANTE	1.192.420	1,33%	411.912		1.604.332
ASTURIAS	1.192.420	8,27%	2.563.118		3.755.538
BALEARES	1.192.420	7,65%	2.370.461		3.562.881
BARCELONA	1.192.420	2,04%	631.107	8.499.957	10.323.484
BURGOS	1.192.420	1,69%	523.500		1.715.920
CAMPO GIBRALTAR	1.192.420	0,28%	88.041		1.280.461
CANARIAS	1.192.420	3,79%	1.175.547		2.367.967
CANTABRIA	1.192.420	2,57%	795.636		1.988.056
CASTELLÓN	1.192.420	2,43%	751.983		1.944.403
CORDOBA	1.192.420	2,52%	780.418		1.972.838
EXTREMADURA	1.192.420	1,53%	473.241		1.665.662
GALICIA	1.192.420	12,04%	3.733.688		4.926.108
GUADALAJARA	1.192.420	3,01%	932.614		2.125.034
HUELVA	1.192.420	2,46%	764.075		1.956.495
JAÉN	1.192.420	0,97%	299.409		1.491.829
JEREZ	1.192.420	1,92%	595.022		1.787.443
LA RIOJA	1.192.420	0,76%	235.830		1.428.250
LEÓN	1.192.420	4,79%	1.485.503	2.677.924	
MADRID	1.192.420	10,19%	3.158.425		4.350.845
MÁLAGA	1.192.420	9,84%	3.051.554		4.243.975
MURCIA	1.192.420	2,19%	678.564		1.870.985
NAVARRA	1.192.420	3,85%	1.193.911		2.386.331
SEVILLA	1.192.420	7,18%	2.226.970		3.419.390
VALENCIA	1.192.420	5,14%	1.594.923		2.787.344
VALLADOLID	1.192.420	1,57%	487.475		1.679.896
ASOCIACIÓN	1.192.420	0,00%	0	14.493.757	15.686.177
<b>Total</b>	<b>31.002.927</b>	<b>100,00%</b>	<b>31.002.927</b>	<b>22.993.713</b>	<b>84.999.567</b>

Cuadro n° 5. Origen de los recursos del ejercicio 2000

FUENTES	%	Ptas.	%
<b>FUENTES PROPIAS</b>			
Partido "Drogas No"	20%	14.499.957	
Matriculas	33%	24.169.500	
Revista y Manuales	13%	9.825.918	
Donativos, Aportaciones, Varios	33%	24.346.897	
<b>Total Recursos Propios(1)</b>	<b>100%</b>	<b>72.842.272</b>	<b>62%</b>
<b>FUENTES PÚBLICAS</b>			
Plan Nacional Sobre Drogas		44.000.000	
<b>Total Recursos Públicos(2)</b>		<b>44.000.000</b>	<b>38%</b>
<b>Total General (1) + (2)</b>		<b>116.842.272</b>	<b>100%</b>

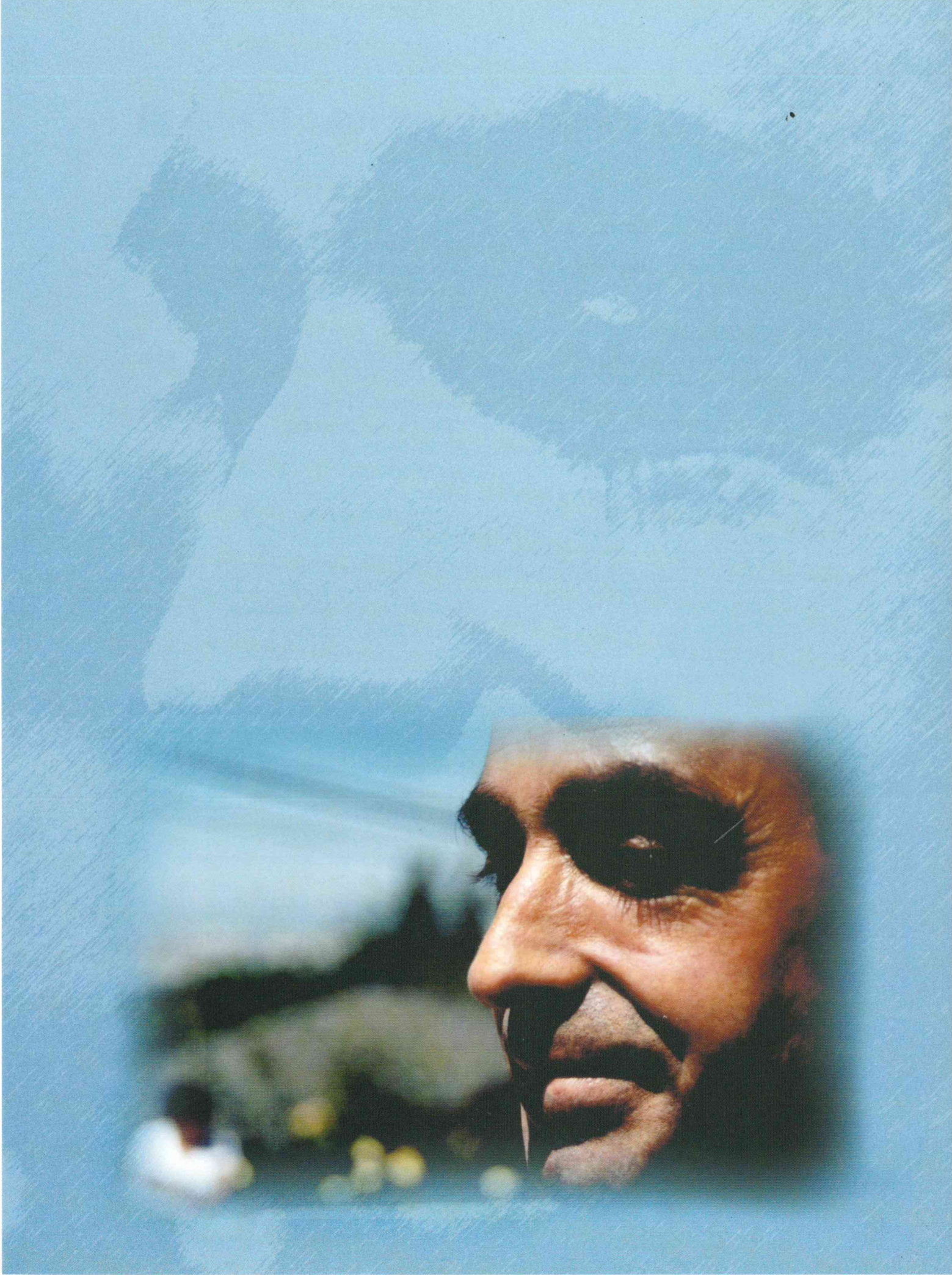

## ■ ALICANTE

### SEDE SOCIAL

Calle: Deportista César Porcel, 11

03006 ALICANTE

Tel: 965 112125

Fax: 965 112724

E-mail: phalicante@retemail.es

DIRECTOR-PRESIDENTE

Ana Robles Pariente

CARACTERÍSTICAS GENERALES

Titular: Federación Solidaridad en Acción

Ámbito territorial: Provincial

Fecha de apertura de programa: 17/10/94

## ■ ASTURIAS

### SEDE SOCIAL

Calle: Diario El Comercio, s/n

33207 Gijón

Tel: 985.170.244

Fax: 985.358.154

E-mail: phastur@proyctohombrestur.org

DIRECTOR-PRESIDENTE

Luis Manuel Flórez García

CARACTERÍSTICAS GENERALES

Titular: Fundación C.E.S.P.A.

Ámbito Territorial: Principado de

Asturias

Fecha de Apertura del Programa:

19-09-88

## ■ BALEARES

### SEDE SOCIAL

Calle: Oblatas, 23. 07011 Palma de

Mallorca (Balears)

Tel: 971 79 37 50 / 971 79 38 18

Fax: 971 79 37 46

E-mail: info@projectehome.com

<http://www.ctv.es/USERS/phbalears>

DIRECTOR-PRESIDENTE

Tomeu Catalá Barceló

CARACTERÍSTICAS GENERALES

Titular: Fundación Hombre Libre-Proycteh

Home Balears

Ámbito Territorial: Comunidad

Autónoma de las Islas Baleares

Fecha de Apertura del Programa:

31/08/87

## ■ BARCELONA

### SEDE SOCIAL

Calle: Riera de Sant Jordi, 151

08390 Mongat (Barcelona)

Tel: 93 469 32 25

Fax: 93 469 3528

E-mail: projhome@copc.es

DIRECTOR-PRESIDENTE

Albert Sabatés Porrera

CARACTERÍSTICAS GENERALES

Titular: Associació Promotora de la

Fundació Projecte Home Barcelona

Ámbito Territorial: Cataluña

Fecha de Apertura del Programa:

27/11/95

## ■ BURGOS

### SEDE SOCIAL

Calle: Palma de Mallorca, 3.

09007 Burgos

Tel: 947 48 10 77

Fax: 947 48 10 78

E-mail: proyctohombreburos@sarenet.es

DIRECTOR-PRESIDENTE

Isidoro Martín Martín

CARACTERÍSTICAS GENERALES

Titular: Fundación Candeal

Ámbito Territorial: Burgos, Soria

Fecha de Apertura del Programa:

11/02/91

## ■ CAMPO DE GIBRALTAR

### SEDE SOCIAL

Calle: Cartagena, 25

11300 La Línea. Cádiz

Tel: 956 17 47 88



Fax: 956 17 42 39  
DIRECTOR-PRESIDENTE  
Francisco José Carrillo Sánchez  
CARACTERÍSTICAS GENERALES  
Titular: C.E.S. Campo de Gibraltar  
Ámbito Territorial: Comarca del Campo  
de Gibraltar  
Fecha de Apertura del Programa:  
03/11/93

### CANARIAS

---

SEDE SOCIAL  
Calle: Pedro Doblado Claverie, 34  
38010 Sta. Cruz de Tenerife  
Tel: 922 66 10 20/922 66 15 00  
Fax: 922 66 15 68  
E-mail: phcanarias@jet.es  
DIRECTOR-PRESIDENTE  
Jorge Gil Tadeo  
CARACTERÍSTICAS GENERALES  
Titular: CESICA (Centro de Solidaridad  
de las Islas Canarias Proyecto Hombre)  
Ámbito Territorial: Sta. Cruz de Tenerife  
y Las Palmas de Gran Canaria  
Fecha de Apertura del Programa:  
08/10/90

### CANTABRIA

---

SEDE SOCIAL  
Calle: Isabel La Católica, 8  
39007 Santander. Cantabria.  
Tels: 942 23 61 06 / 942 23 57 02  
Fax: 942 23 61 17  
E-mail: phcantabria@inicia.es  
DIRECTOR-PRESIDENTE  
José Miguel Ruiz Baquero  
CARACTERÍSTICAS GENERALES  
Titular: Fundación Centro de Solidaridad  
de Cantabria "CESCAN"  
Ámbito Territorial: Cantabria  
Fecha de Apertura del Programa:  
23/11/92

### CASTELLÓN

---

SEDE SOCIAL  
Calle: Avda. Enrique Gimeno, 44

12006 Castellón  
Tels: 964 20 52 55 / 964 25 43 14  
Fax: 964 25 00 46  
E-mail: amigo@lobocom.es  
DIRECTOR-PRESIDENTE  
Epifanio López López  
CARACTERÍSTICAS GENERALES  
Titular: Fundación Amigó  
Ámbito Territorial: Estatal  
Fecha de Apertura del Programa:  
30/03/92

### CASTILLA LA MANCHA

---

SEDE SOCIAL  
Calle: Inclusa, 1. 19001 Guadalajara  
Tel: 949 25 35 73  
Fax: 949 25 35 66  
E-mail: phgu@jet.es  
DIRECTOR-PRESIDENTE  
Modesto Salgado Salgado  
CARACTERÍSTICAS GENERALES  
Titular: Solidaridad del Henares Proyecto  
Hombre  
Ámbito Territorial: Castilla La Mancha y  
el corredor del Henares  
Fecha de Apertura del Programa: 15/11/92

### CÓRDOBA

---

SEDE SOCIAL  
Calle: Abderramán III, 10. 14006 Córdoba  
Tel: 957 40 19 09  
Fax: 957 40 19 26  
E-mail: phcordoba@eresmas.es  
DIRECTOR-PRESIDENTE  
Lázaro Castro Villalobos  
CARACTERÍSTICAS GENERALES  
Titular: Fundación Centro Español de  
Solidaridad de Córdoba  
Ámbito Territorial: Córdoba y Provincia  
Fecha de Apertura del Programa:  
07/11/94

### CÁCERES

---

SEDE SOCIAL  
Calle: Coria, 25  
10600 Plasencia (Cáceres)

Tel: 927 42 25 99  
Fax: 927 42 25 99  
E-mail: phextrem@teleline.es  
DIRECTORA-PRESIDENTA  
Ana María Martín Hernández  
CARACTERÍSTICAS GENERALES  
Titular: Fundación Centro Santa Bárbara  
Ámbito Territorial: Comunidad  
Autónoma de Extremadura  
Fecha de Apertura del Programa:  
28/11/94

### GALICIA

SEDE SOCIAL  
Calle: Campillo San Francisco, 5 15705  
Santiago de Compostela  
(A Coruña)  
Tel: 981 57 25 24  
Fax: 981 57 36 06  
E-mail: proxectohome@mx2.redestb.es  
DIRECTOR-PRESIDENTE  
Ramón Gómez Crespo  
CARACTERÍSTICAS GENERALES  
Titular: Fundación Monte do Gozo  
Ámbito Territorial: Comunidad  
Autónoma de Galicia  
Fecha de Apertura del Programa:  
23/01/90

### HUELVA

SEDE SOCIAL  
Calle: Pabellón de las Acacias- Ctra. Sevilla  
Km. 636  
21007 Huelva  
Tel: 959 23 48 56  
Fax: 959 22 74 15  
E-mail: ceshuelva@teleline.es  
DIRECTOR-PRESIDENTE  
Santiago Mula  
CARACTERÍSTICAS GENERALES  
Titular: Centro Español de Solidaridad de  
Huelva (C.E.S. Huelva)  
Ámbito Territorial: Huelva  
Fecha de Apertura del Programa:  
05/09/94

### JAÉN

SEDE SOCIAL  
Calle: Dr. Juan Nogales, 43  
23008 Jaén  
Tel: 953 27 62 29  
Fax: 953 27 62 29  
DIRECTOR-PRESIDENTE  
Pedro Pedrero Lanero  
CARACTERÍSTICAS GENERALES  
Titular: Asociación Amigos de Proyecto  
Hombre de Jaén (APROHOM/JAÉN)  
Ámbito Territorial: Provincial Jaén  
Fecha de Apertura del Programa: 21/11/96

### JEREZ

SEDE SOCIAL  
Calle: Lealas, 6-11404 Jerez (Cádiz)  
Tels: 956 18 32 74/606 31 60 80  
Fax: 956 18 32 76  
E-mail: phombrejerez@mx3.redestb.es  
DIRECTOR-PRESIDENTE  
Luis B. Bononato Vázquez  
CARACTERÍSTICAS GENERALES  
Titular: Fundación Centro Español de  
Solidaridad Jerez  
Ámbito Territorial: Cádiz  
Fecha de Apertura del Programa:  
11/02/91

### LA RIOJA

SEDE SOCIAL  
Calle: Hospital Viejo, 13  
26004 Logroño (La Rioja)  
Tel: 941 24 88 77  
Fax: 941 24 86 40  
E-mail: phrioja@teleline.es  
DIRECTOR-PRESIDENTE  
Matías Salazar Torreros  
CARACTERÍSTICAS GENERALES  
Titular: Fundación Centro de Solidaridad  
de La Rioja  
Ámbito Territorial: Comunidad  
Autónoma de La Rioja  
Fecha de Apertura del Programa:  
27/09/90

## LEÓN

---

### SEDE SOCIAL

Calle: Miguel Servet, 8  
24411 Fuentenuevas-Ponferrada (León)  
Tel: 987 45 51 20  
Fax: 987 45 51 55  
E-mail: phleon@retemail.es

### DIRECTOR-PRESIDENTE

Jorge Juan Albilló

### CARACTERÍSTICAS GENERALES

Titular: Patronato Proyecto Hombre San Antonio de Padua  
Ámbito Territorial: Territorios de las diócesis de Astorga y León  
Fecha de Apertura del Programa: 09/09/85

## MADRID

---

### SEDE SOCIAL

Calle: Martín de los Heros, 68  
28008 Madrid  
Tel: 91 542 02 71  
Fax: 91 542 46 93  
E-mail: proyohomb@cesphmad.com

### DIRECTOR-PRESIDENTE

Marcelo Rodríguez

### CARACTERÍSTICAS GENERALES

Titular: C.E.S. (Centro Español De Solidaridad)  
Ámbito Territorial: Comunidad Autónoma de Madrid  
Fecha de Apertura del Programa: 20/08/84

## MÁLAGA

---

### SEDE SOCIAL

Calle: Eduardo Carvajal, 4  
29006 Málaga  
Tel: 952 35 31 20  
Fax: 952 35 32 35  
E-mail: phmalaga@yahoo.es

### DIRECTOR-PRESIDENTE

Benito Gil Yuste

### CARACTERÍSTICAS GENERALES

Titular: C.E.S.M.A. (Centro Español de Solidaridad de Málaga)  
Ámbito Territorial: Andalucía  
Fecha de Apertura del Programa: 26/11/85

## MURCIA

---

### SEDE SOCIAL

Calle: Santa Cecilia s/n  
30005 Murcia  
Tel: 968 28 00 34  
Fax: 968 28 00 34  
E-mail: phmurcia@eresmas.com

### DIRECTORA-PRESIDENTA

Ramona Alonso García

### CARACTERÍSTICAS GENERALES

Titular: Fundación Solidaridad y Centro de Reinserción Social  
Ámbito Territorial: Región de Murcia  
Fecha de Apertura del Programa: 02/05/95

## NAVARRA

---

### SEDE SOCIAL

Calle: Avda. Zaragoza, 23  
31005 Pamplona (Navarra)  
Tel: 948 29 18 65  
Fax: 948 29 17 40  
E-mail: phnavarr@arrakis.es

### DIRECTOR-PRESIDENTE

Alfonso Arana Marquina

### CARACTERÍSTICAS GENERALES

Titular: Fundación Proyecto Hombre de Navarra  
Ámbito Territorial: Comunidad Foral de Navarra  
Fecha de Apertura del Programa: 11/02/91

## SEVILLA

---

### SEDE SOCIAL

Calle: Virgen del Patrocinio, 2

41010 Sevilla  
Tel: 954 34 74 10  
Fax: 954 34 74 11  
E-mail: ces@phsevilla.org  
DIRECTOR-PRESIDENTE  
Francisco Herrera del Pueyo  
CARACTERÍSTICAS GENERALES  
Titular: Centro Español de Solidaridad de Sevilla  
Ámbito Territorial: Provincial  
Fecha de Apertura del Programa:  
04/10/91

### VALENCIA

SEDE SOCIAL  
Calle: Padre Esteban Pernet, 1  
46014 Valencia  
Tel: 96 359 77 77  
Fax: 96 179 92 51  
E-mail: cvs@retemail.es  
DIRECTOR-PRESIDENTE  
Angel Pedro Álvarez Redondo  
CARACTERÍSTICAS GENERALES  
Titular: Fundación Arzobispo Miguel Roca  
Ámbito Territorial: Valencia y Provincia  
Fecha de Apertura del Programa:  
15/12/85

### VALLADOLID

SEDE SOCIAL  
Calle: Linares, 15  
47010 Valladolid  
Tel: 983 25 90 30  
Fax: 983 25 73 59  
E-mail: aldabaprohomvall@wanadoo.es  
DIRECTORA-PRESIDENTA  
M<sup>a</sup> Paz de la Puente Martín  
CARACTERÍSTICAS GENERALES  
Titular: Fundación Aldaba  
Ámbito Territorial: Valladolid y Provincia  
(Autonomía Salamanca, Segovia y Palencia)  
Fecha de Apertura del Programa: 13/11/96

### DIRECCIONES

ASOCIACIÓN PROYECTO HOMBRE:  
Avda. Osa Mayor 19.  
28023 Aravaca. Madrid.  
Fax: 91 307 00 38  
E-mail: asociacion@proyectohombre.es  
www.proyectohombre.es

Secretaría: 91 357 09 28  
secretaria@proyectohombre.es

Escuela de Formación: 91 357 32 40  
escuelasacr@proyectohombre.es

Dirección escuela: 91 357 92 75  
escueladir@proyectohombre.es

Centro de estudios: 91 357 92 76  
cestudios@proyectohombre.es

Administración: 91 357 16 84  
administración@proyectohombre.es

Recursos: 91 357 92 77  
recursos@proyectohombre.es

Gabinete de prensa: 91 357 01 04  
prensa@proyectohombre.es

REVISTA PROYECTO  
C/Oblatas 23. 07011 Palma de Mallorca  
Tel: 971 79 99 29  
revista@proyectohombre.es  
comunicacion@proyectohombre.es

# Proyecto es la actualidad en prevención y drogodependencias

SUSCRIBIRSE A ESTA REVISTA  
SUPONE RECIBIR PUNTUALMENTE EN SU DOMICILIO  
POR 1.500 PTAS :

**3** NÚMEROS ORDINARIOS  
**+**  
**1** MONOGRÁFICO DE 120 PÁGINAS  
SOBRE ADOLESCENTES Y DROGAS

PRÓXIMO MONOGRÁFICO:  
ADOLESCENTES Y DROGAS

Educar desde el ámbito comunitario



## INFORMACIÓN

OSA MAYOR, 19. 28023 ARAVACA. MADRID.  
TELÉFONO: (91) 357 01 04. FAX: (91) 307 00 38.  
E-mail: [asociacion@proyectohombre.es](mailto:asociacion@proyectohombre.es)

[www.proyectohombre.es](http://www.proyectohombre.es)  
se encuentra en el portal





## ¿CONOCES LA PAGINA WEB DE LA ASOCIACIÓN PROYECTO HOMBRE?













# PROYECTO HOMBRE

ASOCIACIÓN PROYECTO HOMBRE  
Avda. Osa Mayor 19.  
28023 Aravaca. Madrid.  
e-mail: [asociacion@proyectohombre.es](mailto:asociacion@proyectohombre.es)  
[www.proyectohombre.es](http://www.proyectohombre.es)